

รายงานการประชุมใหญ่สามัญ  
ประจำปี 2564  
ผ่านสื่ออิเล็กทรอนิกส์



สภกรณ์ออมทรัพย์ข้าราชการกระทรวงศึกษาธิการจังหวัดตาก จำกัด  
ณ. ห้องประชุมอาคารเฉลิมพระเกียรติฯ  
โรงเรียนสรรพวิทยาคม อำเภอแม่สอด จังหวัดตาก (ศูนย์กลางการประชุม)

กำหนดการประชุมใหญ่สามัญ ประจำปี 2564 ผ่านสื่ออิเล็กทรอนิกส์  
สหกรณ์ออมทรัพย์ข้าราชการกระทรวงศึกษาธิการจังหวัดตาก จำกัด  
วันอาทิตย์ ที่ 30 มกราคม 2565

ณ ห้องประชุมอาคารเฉลิมพระเกียรติฯ โรงเรียนสรรพวิทยาคม อำเภอแม่สอด จังหวัดตาก (ศูนย์กลางการประชุม)

-----\* \* \* \* \*-----

- เวลา 08.30 น. ลงทะเบียน  
เวลา 09.00 น. ประธานกล่าวเปิดการประชุมใหญ่สามัญ ประจำปี 2564  
เวลา 09.30 น. ประชุมตามระเบียบวาระการประชุมใหญ่สามัญ ประจำปี 2564
- ระเบียบวาระที่ 1 เรื่อง ที่ประธานแจ้งให้ที่ประชุมทราบ
- ระเบียบวาระที่ 2 เรื่อง รับทราบรายงานการประชุมใหญ่สามัญ ประจำปี 2563
- ระเบียบวาระที่ 3 เรื่อง เสนอที่ประชุมทราบ  
3.1 เรื่อง แจ้งสมาชิกเข้าใหม่ และออกระหว่างปี 2564  
3.2 เรื่อง รายงานผลการดำเนินงาน ประจำปี 2564  
3.3 เรื่อง รายงานผลการตรวจสอบกิจการประจำปี 2564
- ระเบียบวาระที่ 4 เรื่อง เสนอที่ประชุมพิจารณา  
4.1 เรื่อง พิจารณานอมนำเงินมาลงทุน ประจำปี 2564  
4.2 เรื่อง พิจารณาจัดสรรกำไรสุทธิ ประจำปี 2564  
4.3 เรื่อง พิจารณานอมนำเงินมาจ่ายปันผล และจ่ายค่าประกัน ประจำปี 2565  
4.4 เรื่อง พิจารณาแผนการลงทุน ประจำปี 2565  
4.5 เรื่อง พิจารณากำหนดวงเงินกู้ยืมหรือวงเงินค้ำประกัน ประจำปี 2565  
4.6 เรื่อง พิจารณาเลือกตั้งคณะกรรมการดำเนินการ ชุดที่ 24 ประจำปี 2565  
4.7 เรื่อง พิจารณาคัดเลือกผู้สอบบัญชีสหกรณ์ฯ และกำหนดค่าธรรมเนียม  
ประจำปี 2565
- ระเบียบวาระที่ 5 เรื่อง อื่นๆ  
5.1 สำนักงานสหกรณ์จังหวัดตาก  
5.2 สำนักงานตรวจบัญชีสหกรณ์ตาก  
5.3 ผู้แทนสมาชิกสหกรณ์ออมทรัพย์ข้าราชการกระทรวงศึกษาธิการจังหวัดตาก จำกัด
- ระเบียบวาระที่ 6 เรื่อง รับรองรายงานการประชุมใหญ่สามัญ ประจำปี 2564

-----  
หมายเหตุ จ่ายเงินค่าเบี้ยประชุม เมื่อปิดการประชุม

สารบัญ  
ระเบียบวาระการประชุมใหญ่สามัญ ประจำปี 2564

	หน้า
ระเบียบวาระที่ 1	เรื่อง ที่ประธานแจ้งให้ที่ประชุมทราบ 2
ระเบียบวาระที่ 2	เรื่อง รับทราบรายงานการประชุมใหญ่สามัญ ประจำปี 2563 5
ระเบียบวาระที่ 3	เรื่อง เสนอที่ประชุมรับทราบ
	3.1 เรื่อง แจ้งจำนวนสมาชิกเข้าใหม่ และออกระหว่างปี 2564 7
	3.2 เรื่อง รายงานผลการดำเนินงาน ประจำปี 2564 8
	3.3 เรื่อง รายงานผลการตรวจสอบกิจการ ประจำปี 2564 20
ระเบียบวาระที่ 4	เรื่อง เสนอให้ที่ประชุมพิจารณา
	4.1 เรื่อง พิจารณานอมนัดขงการเงิน ประจำปี 2564 25
	4.2 เรื่อง พิจารณาจัดสรรกำไรสุทธิ ประจำปี 2564 41
	4.3 เรื่อง พิจารณานอมนัดขงประมาณรายรับ และรายจ่าย ประจำปี 2565 43
	4.4 เรื่อง พิจารณาแผนการลงทุน ประจำปี 2565 50
	4.5 เรื่อง พิจารณากำหนดวงเงินกู้ยืมหรือวงเงินค้ำประกัน ประจำปี 2565 51
	4.6 เรื่อง พิจารณาเลือกตั้งคณะกรรมการดำเนินการ ชุดที่ 24 ประจำปี 2565 52
	4.7 เรื่อง พิจารณาคัดเลือกผู้สอบบัญชีสหกรณ์ฯและกำหนดค่าธรรมเนียม ประจำปี 2565 53
ระเบียบวาระที่ 5	เรื่อง อื่นๆ
	5.1 สำนักงานสหกรณ์จังหวัดตาก
	5.2 สำนักงานตรวจบัญชีสหกรณ์ตาก
	5.3 ผู้แทนสมาชิกสหกรณ์ออมทรัพย์ข้าราชการกระทรวงศึกษาธิการจังหวัดตาก จำกัด 60
ระเบียบวาระที่ 6	เรื่อง รับรองรายงานการประชุมใหญ่สามัญ ประจำปี 2564 61
ภาคผนวก	



ระเบียบวาระที่ 1  
เรื่อง ที่ประธานแจ้งให้ที่ประชุมทราบ

-----\* \* \* \* \*-----

เริ่มประชุมเวลา 09.00 น.

## ระเบียบวาระที่ 1

เรื่อง ที่ประธานแจ้งให้ที่ประชุมทราบ

นายสมศักดิ์ เลิศรัตนพันธุ์ ประธานกรรมการสหกรณ์ออมทรัพย์ข้าราชการกระทรวงศึกษาธิการ จังหวัดตาก จำกัด เป็นประธานในที่ประชุม กล่าวเปิดประชุมตามระเบียบวาระ ดังนี้

### 1. กำหนดการประชุมใหญ่สามัญ ประจำปี 2564

พระราชบัญญัติสหกรณ์ พ.ศ. 2542 มาตรา 54 บัญญัติให้คณะกรรมการดำเนินการสหกรณ์ เรียกประชุมใหญ่สามัญปีละหนึ่งครั้งภายในหนึ่งร้อยห้าสิบวันนับแต่วันสิ้นปีทางบัญชีของสหกรณ์ มาตรา 56 บัญญัติให้สหกรณ์ใดมีสมาชิกเกินกว่าห้าร้อยคน จะกำหนดในข้อบังคับให้มีการประชุมใหญ่โดยผู้แทนสมาชิกก็ได้ จำนวนผู้แทนสมาชิกจะไม่น้อยกว่าหนึ่งร้อยคนไม่ได้ มาตรา 57 การประชุมใหญ่ของสหกรณ์ต้องมีสมาชิกมาประชุมไม่น้อยกว่ากึ่งหนึ่งของจำนวนสมาชิกทั้งหมดหรือไม่น้อยกว่าหนึ่งร้อยคน ในกรณีที่ประชุมใหญ่โดยผู้แทนสมาชิก ต้องมีผู้แทนสมาชิกมาประชุมไม่น้อยกว่ากึ่งหนึ่งของจำนวนผู้แทนสมาชิกทั้งหมดหรือไม่น้อยกว่าหนึ่งร้อยคน จึงจะเป็นองค์ประชุม

ข้อบังคับ หมวด 7 ข้อ 63 วรรคสอง บัญญัติให้คณะกรรมการดำเนินการเรียกประชุมใหญ่ปีละครั้งภายในหนึ่งร้อยห้าสิบวัน นับแต่วันสิ้นปีบัญชีของสหกรณ์ และข้อ 65 การประชุมใหญ่โดยผู้แทนสมาชิก คือ กรณีที่สหกรณ์มีสมาชิกเกินกว่าห้าร้อยคน ให้การประชุมใหญ่ประกอบด้วยผู้แทนสมาชิกเท่านั้น

### 2. แนะนำผู้เข้าร่วมประชุม

1. ผู้แทนจากสำนักงานสหกรณ์จังหวัดตาก
2. ผู้แทนจากสำนักงานตรวจบัญชีสหกรณ์ตาก
3. ผู้สอบบัญชีสหกรณ์ฯ
4. ที่ปรึกษาสหกรณ์ฯ

### 3. แนะนำผู้เข้าประชุม

1. ผู้แทนสมาชิก จำนวน 201 คน
2. คณะกรรมการดำเนินการ ชุดที่ 23 ประจำปี 2564 จำนวน 15 คน ประกอบด้วย
 

1. นายสมศักดิ์	เลิศรัตนพันธุ์	ประธานกรรมการดำเนินการ
2. นายภูธนภัส	พุ่มไม้	รองประธานกรรมการดำเนินการ คนที่ 1
3. นายบริบูรณ์	รัตภิทร์	รองประธานกรรมการดำเนินการ คนที่ 2
4. นายสิทธิศักดิ์	สุขะวงศ์	กรรมการและเหรัญญิก
5. นายนุตพล	ธรรมลังกา	กรรมการและเลขานุการ
6. นายสุชาติ	เชียวน้อย	กรรมการดำเนินการ
7. นายรวิพล	ผาแสนถิ่น	กรรมการดำเนินการ
8. นายพิทยา	รอดสุนทร	กรรมการดำเนินการ
9. นางเรณา	โพธิ์คำ	กรรมการดำเนินการ
10. นางสาวมุกดา	ยุพาเมืองปัก	กรรมการดำเนินการ
11. นางรัตนา	เจริญศรี	กรรมการดำเนินการ
12. ว่าที่ ร.ต.อาคม	มาจันทร์	กรรมการดำเนินการ
13. นายเสนีย์	เวียงดาว	กรรมการดำเนินการ
14. นายอารยะ	มุลละศรี	กรรมการดำเนินการ
15. นางสาวศุภประภาภรณ์	นาคแก้ว	กรรมการดำเนินการ

3. ผู้ตรวจสอบกิจการ จำนวน 2 คน

1. นางปณิสรา นทีประสิทธิ์พร
2. นางสาวสิริรัตน์ ก้องกฤดากร

4. ข้อตกลงในการประชุม

เพื่อให้การประชุมใหญ่สามัญ ประจำปี 2564 ดำเนินไปด้วยความเรียบร้อย และบรรลุวัตถุประสงค์ จึงขอทำความเข้าใจต่อผู้แทนสมาชิกดังต่อไปนี้

1. ดำเนินการประชุมตามระเบียบวาระ
2. กรณีที่ผู้แทนสมาชิกเสนอเพิ่มเติมนอกเหนือจากวาระให้เสนอในวาระอื่นๆ
3. ผู้แทนสมาชิกต้องพูดในประเด็น สั้น กระชับ รัดกุม และไม่พูดส่อเสียดคนอื่น
4. ที่ประชุมแห่งนี้ไม่มีเอกสิทธิ์คุ้มครอง หากพูดให้คนอื่นเสียหายผู้พูดต้องรับผิดชอบเอง

จึงแจ้งที่ประชุมเพื่อรับทราบ

ที่ประชุม : รับทราบ



ระเบียบวาระที่ 2  
เรื่อง รับทราบรายงานการประชุมใหญ่สามัญ  
ประจำปี 2563



ระเบียบวาระที่ 2

## เรื่อง รับทราบรายงานการประชุมใหญ่สามัญ ประจำปี 2563

ตามที่ สหกรณ์ออมทรัพย์ข้าราชการกระทรวงศึกษาธิการจังหวัดตาก จำกัด ได้จัดประชุมใหญ่สามัญ ประจำปี 2563 เมื่อวันที่ 13 กุมภาพันธ์ 2564 ณ หอประชุมกาญจนาภิเษก โรงเรียนตากพิทยาคม อำเภอเมืองตาก จังหวัดตาก ซึ่งผู้แทนสมาชิกเข้าร่วมประชุมจำนวน 183 คน จากจำนวนทั้งสิ้น 219 คน ได้รับรองรายงานการประชุมทั้ง 5 ระเบียบวาระการประชุมในที่ประชุมแล้ว โดยไม่มีการทักท้วงหรือขอให้แก้ไข จึงถือว่าได้รับรองรายงานการประชุมใหญ่สามัญ ประจำปี 2563 แล้ว

จึงแจ้งที่ประชุมเพื่อรับทราบ

ที่ประชุม : รับทราบ





ระเบียบวาระที่ 3  
เรื่อง เสนอให้ที่ประชุมทราบ

-----\* \* \* \* \*-----

ระเบียบวาระที่ 3 เรื่อง เสนอที่ประชุมทราบ

## 3.1 เรื่อง แจ้งจำนวนสมาชิกเข้าใหม่ และออกระหว่างปี 2564

ในระหว่างปีบัญชี 2564 ( 1 มกราคม 2564 ถึง 31 ธันวาคม 2564 ) คณะกรรมการดำเนินการได้พิจารณาอนุมัติรับสมาชิกเข้าใหม่ และออก ตามรายละเอียด ดังนี้

ประเภทสมาชิก	จำนวนสมาชิกต้นปี	การเปลี่ยนแปลงระหว่างปี					จำนวนสมาชิกสิ้นปี	
		สมาชิกเข้าใหม่ระหว่างปี	สมาชิกออกระหว่างปี					
			ลาออก	โอนย้าย	ถึงแก่กรรม	ให้ออก		รวม
สามัญ	1,271	43	34	41	2	6	83	1,231
สมทบ	242	14	3	-	-	-	3	253
รวม	1,513	57	37	41	2	6	86	1,484

จึงเสนอที่ประชุมเพื่อรับทราบ

ที่ประชุม : รับทราบ

## 3.2 เรื่อง รายงานผลการดำเนินงาน ประจำปี 2564

## 1. การบริหารงานทั่วไป

กิจการสหกรณ์ออมทรัพย์ข้าราชการกระทรวงศึกษาธิการจังหวัดตาก จำกัด ได้มีการพัฒนาการบริหารงานอย่างต่อเนื่อง สามารถช่วยแก้ปัญหาหนี้สินครูที่มีอยู่กับสถาบันการเงินอื่นได้ภายใต้เงื่อนไขที่คณะกรรมการดำเนินการวางแผนไว้วางไว้ว่า สมาชิกอยู่ได้สหกรณ์ก็อยู่ได้ และที่สำคัญที่สุดเพื่อให้ครูมีสภาพคล่องในการชำระหนี้ มีคุณภาพชีวิตที่ดีขึ้น และสามารถบริหารหนี้ บริหารเงินเดือนของตนเองได้ตลอดปี 2564 การบริหารงานสหกรณ์ สรุปผลพอสังเขปได้ดังนี้

## 1. จำนวนสมาชิก

ประเภทสามัญ	จำนวน	1,231	คน
ประเภทสมทบ	จำนวน	<u>253</u>	คน
รวม	จำนวน	<u>1,484</u>	คน

## กลุ่มกู้เงินกับสหกรณ์

สมาชิกสามัญ	จำนวน	931	คน
สมาชิกสมทบ	จำนวน	<u>15</u>	คน
รวม	จำนวน	<u>946</u>	คน

## กลุ่มไม่กู้เงินกับสหกรณ์

สมาชิกสามัญ	จำนวน	300	คน
สมาชิกสมทบ	จำนวน	<u>238</u>	คน
รวม	จำนวน	<u>538</u>	คน

2. สินทรัพย์	จำนวน	1,855,201,402.07	บาท
3. หนี้สิน	จำนวน	902,829,595.59	บาท
4. ทุน	จำนวน	895,875,138.26	บาท
5. รายได้	จำนวน	95,670,513.75	บาท
6. ค่าใช้จ่าย	จำนวน	39,173,845.53	บาท
7. กำไรสุทธิประจำปี	จำนวน	56,496,668.22	บาท

จากข้อมูลกำไรสุทธิสิ้นปี 2564 เพิ่มขึ้นจากปี 2563 เป็นจำนวนเงิน 3,562,410.13 บาท คิดเป็นร้อยละ 6.73 ก็ด้วยระหว่างปีสมาชิกให้ความเชื่อมั่นและมีความศรัทธาต่อสหกรณ์ ได้นำเงินมาฝากหรือนำเงินมาชำระหนี้ นำเงินมาซื้อหุ้นเพิ่ม จำนวนเงินดังกล่าวคงเหลือจากการให้บริการเงินกู้กับสมาชิกแล้วบางส่วน คณะกรรมการดำเนินการ มีมติให้ให้นำเงินไปฝากไว้กับขุมนมสหกรณ์ออมทรัพย์แห่งประเทศไทย จำนวน 10,000,000 บาท ฝากกับสหกรณ์ออมทรัพย์ครูขอนแก่น จำกัด จำนวน 100,000,000 บาท ฝากไว้กับสหกรณ์ออมทรัพย์ครูมหาสารคาม จำกัด จำนวน 50,000,000 บาท ฝากไว้กับสหกรณ์เดินรถแม่สอด จำกัด จำนวน 1,500,000 บาท ได้รับดอกเบี้ยรวมจำนวน 6,598,216.04 บาท รายได้จำนวนนี้ได้ชดเชยกับรายได้ที่สหกรณ์ลดดอกเบี้ยบางประเภทและดอกเบี้ยเงินกู้บ้างประเภทที่สหกรณ์ไม่เรียกเก็บจากสมาชิก จากเป็นการช่วยเหลือตามมาตรการโควิด และช่วยชดเชยดอกเบี้ยเงินกู้ที่ลดลงจากที่สมาชิกไม่สามารถกู้เงินกับสหกรณ์ได้ด้วยข้อกำหนดของภาครัฐเรื่องเงินคงเหลือร้อยละ 30

## 2. สมาชิก

สภครณมีสมาชิกรวมทั้งสิ้น 1,484 คน เป็นสมาชิกสามัญจำนวน 1,231 คน คิดเป็นร้อยละ 82.95 ของสมาชิกทั้งหมด เป็นสมาชิกสมทบจำนวน 253 คน คิดเป็นร้อยละ 17.05 ของสมาชิกทั้งหมด

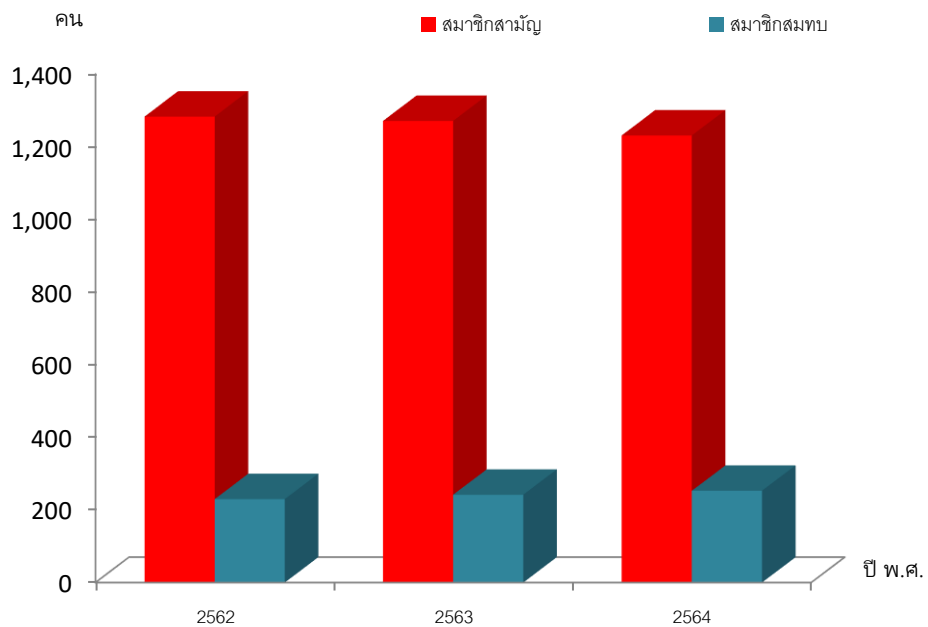

รายการ (คน)	ปี 2562	ปี 2563	ปี 2564
สมาชิกสามัญ	1,283	1,271	1,231
สมาชิกสมทบ	230	242	253
รวม	1,513	1,513	1,484

3. หุ้นและทุน

รายการ	จำนวนต้นปี	เพิ่มระหว่างปี	จำนวนสิ้นปี
หุ้น	799,545,890.00	19,206,780.00	818,752,670.00
ทุนสำรอง	66,235,530.81	5,897,308.19	72,132,839.90
ทุนสะสมอื่น	4,728,078.36	261,550.00	4,989,628.36

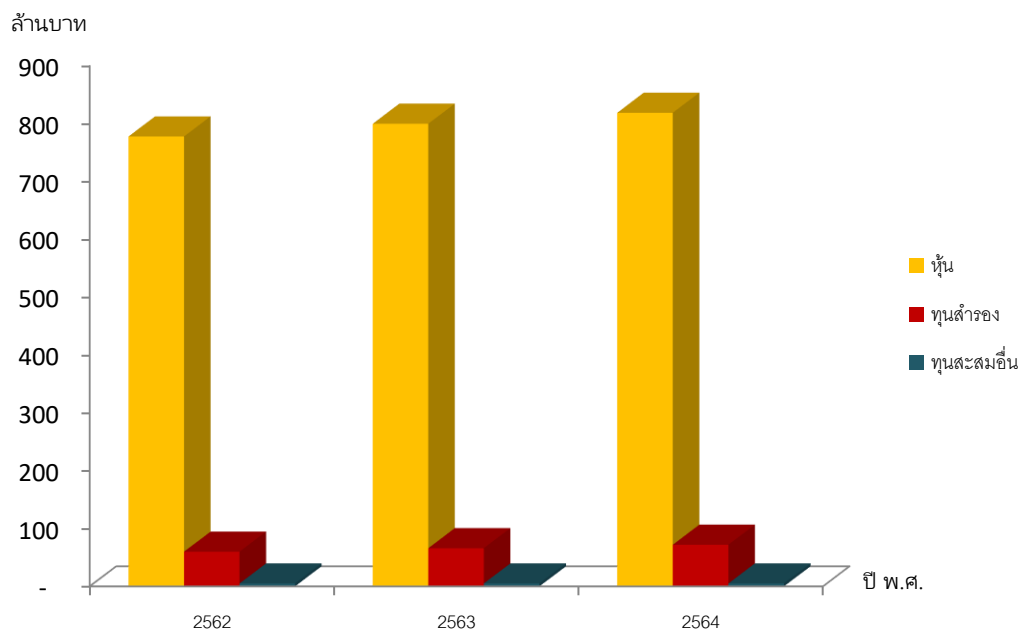

รายการ (ล้านบาท)	ปี 2562	ปี 2563	ปี 2564
หุ้น	778	800	819
ทุนสำรอง	60	66	72
ทุนสะสมอื่น	5	5	5

4. เงินรับฝากและเงินกู้ยืม

รายการ	จำนวนต้นปี	เพิ่มระหว่างปี	จำนวนสิ้นปี
เงินรับฝากสมาชิก	424,934,807.38	45,199,623.42	470,134,430.80
เงินรับฝากสหกรณ์อื่น	408,438,876.42	15,347,821.45	423,786,697.87
เงินกู้ยืม	-	-	-

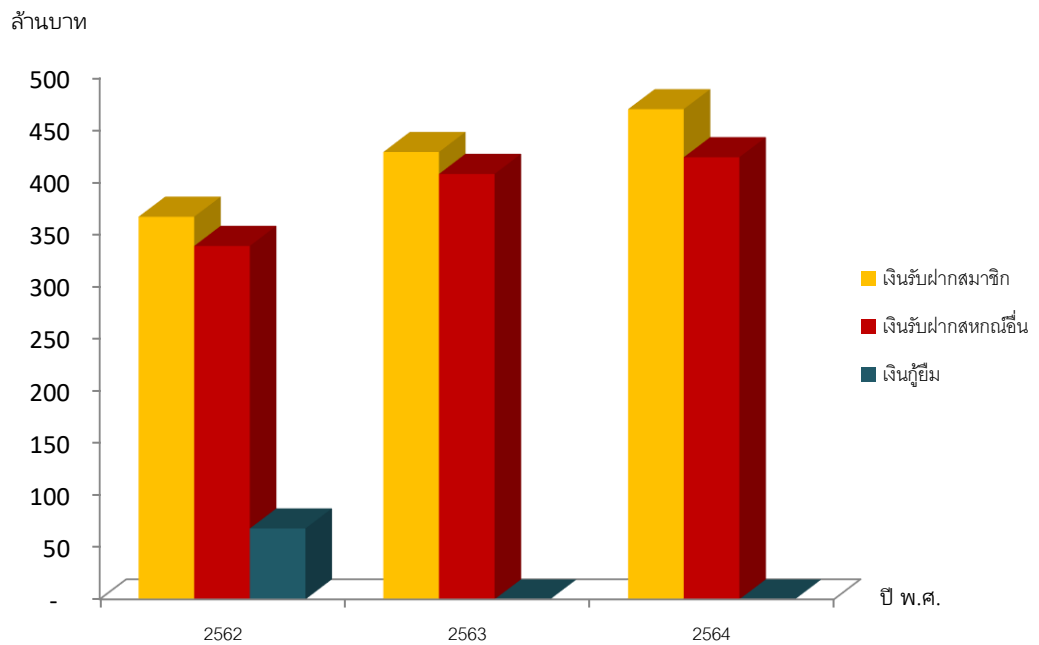

รายการ (ล้านบาท)	ปี 2562	ปี 2563	ปี 2564
เงินรับฝากจากสมาชิก	367	429	470
เงินรับฝากสหกรณ์อื่น	339	408	424
เงินกู้ยืม	68	-	-

5. รายได้ ค่าใช้จ่ายและกำไรสุทธิ

รายการ	ปี 2562	ปี 2563	ปี 2564
รายได้	98,032,508.08	92,549,149.91	95,670,513.75
ค่าใช้จ่าย	40,722,320.28	39,614,891.82	39,173,845.53
กำไรสุทธิ	57,310,187.80	52,934,258.09	56,496,668.22

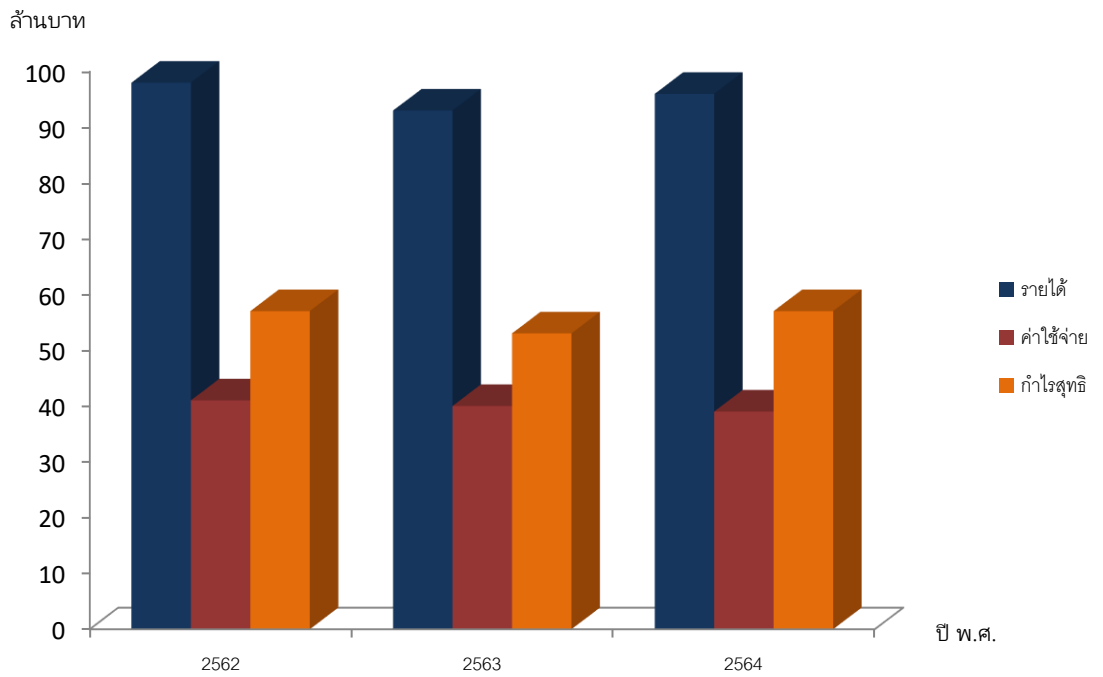

รายการ (ล้านบาท)	ปี 2562	ปี 2563	ปี 2564
รายได้	98	93	96
ค่าใช้จ่าย	41	40	39
กำไรสุทธิ	57	53	57

6. ทุนดำเนินงาน

รายการ	ปี 2562	ปี 2563	ปี 2564
เงินรับฝาก	706,265,624.57	833,373,683.80	893,921,128.67
เงินกู้ยืม	68,000,000.00	-	-
หนี้สินอื่น	7,594,366.08	8,067,643.58	8,908,466.92
ทุน	842,849,738.37	870,509,499.17	895,875,138.26
รวม	1,624,709,729.02	1,711,950,826.55	1,798,704,733.85

ล้านบาท

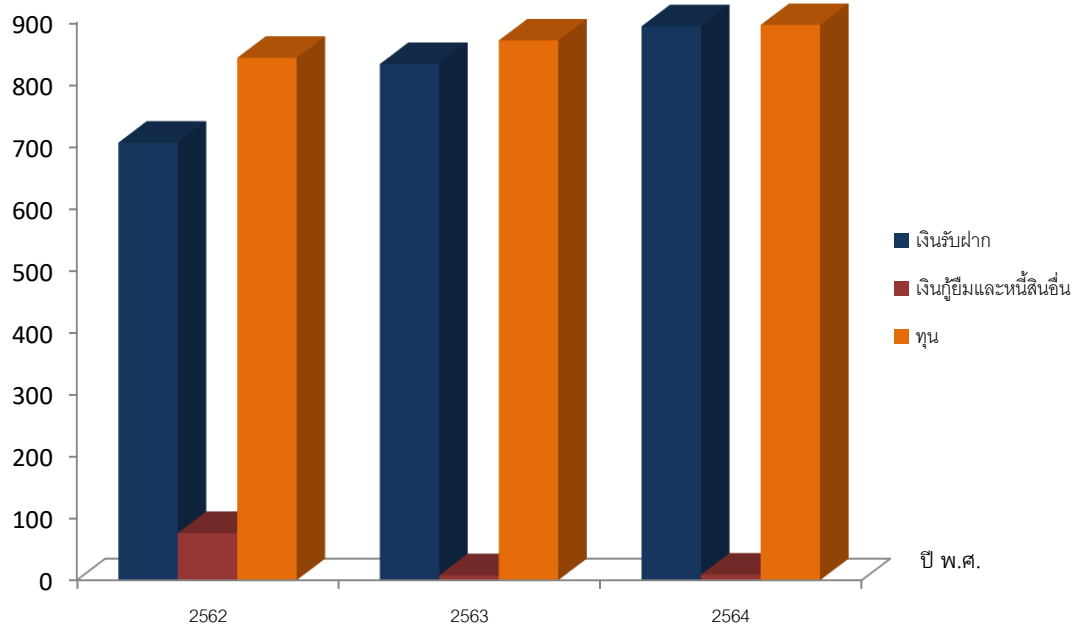

รายการ (ล้านบาท)	ปี 2562	ปี 2563	ปี 2564
เงินรับฝาก	706	833	894
เงินกู้ยืมและหนี้สินอื่น	76	8	9
ทุน	843	871	896



7. ทุนดำเนินงานใช้ไป

รายการ	ปี 2562	ปี 2563	ปี 2564
เงินสดและเงินฝากธนาคาร	142,305,077.62	117,105,583.12	223,555,594.33
เงินฝากสหกรณ์และสินทรัพย์	43,986,150.20	174,433,782.21	172,254,099.29
เงินให้สมาชิกกู้ยืม	1,495,728,689.00	1,473,345,719.31	1,459,391,708.45
รวม	1,682,019,916.82	1,764,885,084.64	1,855,201,402.07

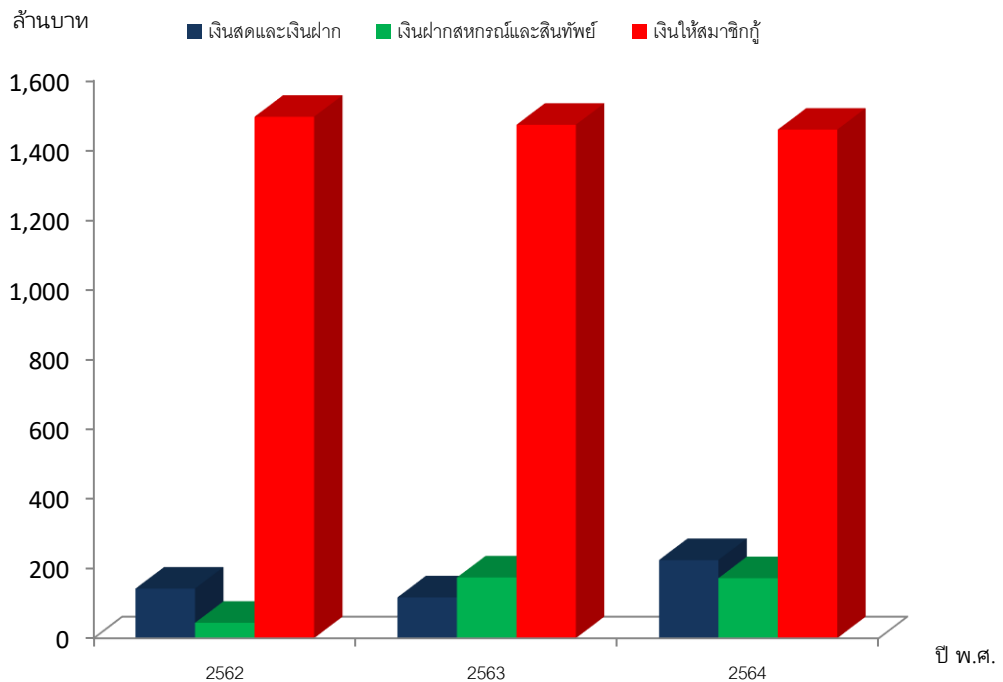

รายการ (ล้านบาท)	ปี 2562	ปี 2563	ปี 2564
เงินสดและเงินฝากธนาคาร	142	117	224
เงินฝากสหกรณ์อื่นและสินทรัพย์	44	174	172
เงินให้สมาชิกกู้ยืม	1,496	1,473	1,459

## 8. การให้บริการ

## 8.1 การให้บริการด้านเงินกู้

ปี 2564 สหกรณ์ให้บริการเงินกู้กับสมาชิกเพื่อบรรเทาความเดือดร้อน รวมทั้งสิ้นจำนวน 5,208 สัญญา เป็นเงิน 285,912,953.44 บาท (แสดงเฉพาะจำนวนเงินเริ่มต้น) เพิ่มจากปี 2563 ที่ให้เงินกับสมาชิกจำนวนเงิน 226,215,570.00 บาท รายละเอียดดังนี้

ประเภทเงินกู้	ปี 2563		ปี 2564	
	จำนวน สัญญา	จำนวนเงิน	จำนวน สัญญา	จำนวนเงิน
เพื่อเหตุฉุกเฉิน	181	8,461,801.00	124	5,718,000.00
เพื่อเหตุฉุกเฉิน(พิเศษ)	109	1,074,000.00	121	1,210,000.00
สวัสดิการเพื่อสู้COVID-19	358	3,576,000.00	634	6,294,000.00
สามัญ	61	61,800,000.00	68	80,570,000.00
สวัสดิการเติมสุขสูงวัย	8	22,122,126.00	2	3,062,448.00
สวัสดิการเพื่อพัฒนาสุขภาพ	12	900,000.00	16	1,310,000.00
สวัสดิการสมาคมฌาปนกิจฯ	6	4,950,000.00	19	15,560,000.00
สวัสดิการเพื่อพัฒนาคุณภาพชีวิต	13	3,390,000.00	11	2,910,000.00
ปันผล-เฉลี่ยคืน	54	767,000.00	822	21,388,452.00
สวัสดิการดำรงชีพ	29	7,960,000.00	18	5,080,000.00
สามัญรวมหนี้	6	26,900,000.00		-
สวัสดิการดำรงชีพพนักงานราชการ	9	1,266,970.00	8	1,023,000.00
วิทย์ฐานะ	20	7,450,000.00	15	6,400,000.00
สามัญหุ้น	87	33,260,400.00	79	22,537,600.00
สวัสดิการเพื่อจัดงานใน	5	220,000.00	1	50,000.00
ครอบครัว				
สามัญATM	1,507	42,117,273.00	3,258	91,840,213.44
พิเศษ	-	-	1	2,300,000.00
เพื่อชำระหนี้สถาบันการเงินอื่น	-	-	9	18,560,000.00
สวัสดิการเพื่อผู้ค้าประกัน	-	-	2	99,240.00
รวม	2,465	226,215,570.00	5,208	285,912,953.44

## 8.2 การให้บริการด้านเงินรับฝาก

ปี 2564 สมาชิกออมในลักษณะการฝากเงินกับสหกรณ์ รวมจำนวน 1,232,101,927.39 บาท (แสดงเฉพาะยอดฝาก) รายละเอียดดังนี้

ประเภทเงินฝาก	จำนวนเงิน
ออมทรัพย์	153,844,436.01
ออมทรัพย์ ATM	112,058,106.91
ออมทรัพย์พิเศษ	29,905,436.60
ออมทรัพย์เพิ่มพูน	440,633,593.32
ออมทรัพย์เพิ่มทรัพย์	332,958,129.52
ออมทรัพย์แสนมั่นคง	1,007,210.58
ออมทรัพย์เกษียณสุขใจ	685,247.78
ออมทรัพย์ระหว่างสหกรณ์อื่น	159,806,821.45
ออมทรัพย์พิเศษสหกรณ์อื่น	1,202,945.22
รวม	1,232,101,927.39

## 9. ด้านสวัสดิการสมาชิก

## 9.1 จ่ายสวัสดิการทั่วไป

ในปี 2564 สหกรณ์ออมทรัพย์ข้าราชการกระทรวงศึกษาธิการจังหวัดตาก จำกัด ได้จัดสวัสดิการให้แก่สมาชิกตามระเบียบสหกรณ์และตามแผนงานโครงการงบประมาณที่ได้รับอนุมัติจากที่ประชุมใหญ่สามัญประจำปี 2563 โดยแสดงเป็นจำนวนเงินเปรียบเทียบกับการจัดสวัสดิการปี 2563 ดังนี้

ประเภทสวัสดิการ	ปี 2563	ปี 2564
สวัสดิการช่วยเหลืออุบัติเหตุ เจ็บป่วยและภัยพิบัติ	50,836.00	83,350.00
มงคลสมรส	28,000.00	26,000.00
ช่วยเหลือค่าคลอดบุตร	17,000.00	14,000.00
สมาชิกคนโสด	6,000.00	2,000.00
อุปสมบท	-	5,000.00
สงเคราะห์สมาชิกเกษียณอายุราชการ	198,000.00	131,000.00
เงินบำเหน็จสมาชิก	137,000.00	173,600.00
สงเคราะห์เกี่ยวกับการศพของสมาชิกและครอบครัว	235,600.00	135,200.00
คุ้มครองครอบครัวสมาชิกที่ถึงแก่กรรม	630,000.00	250,000.00
ทุนการศึกษาบุตร	289,600.00	300,800.00
สมาชิกติดเชื้อไวรัสโคโรนา	-	216,000.00
รวม	1,592,036.00	1,336,950.00

## 9.2 จ่ายสวัสดิการกรณีพิเศษ

ปี 2564 สหกรณ์ได้จัดมาตรการช่วยเหลือสมาชิกเนื่องจากได้รับผลกระทบจากการระบาดของเชื้อไวรัส COVID-19 (ช่วง 2 – 5) ตามรายละเอียดดังนี้

1. ลดการเก็บหุ้นรายเดือนเหลือเดือนละ 100 บาท เป็นระยะเวลา 12 เดือนระหว่างเดือน มกราคม – ธันวาคม 2564 มีสมาชิกเข้าร่วมโครงการ จำนวน 260 คน ทำให้สมาชิกที่เข้าร่วมโครงการ มีเงินเหลือรายเดือนเพิ่มขึ้นจำนวน 313,770 บาท

2. ลดดอกเบี้ยเงินกู้สำหรับเงินกู้สามัญ เงินกู้สามัญรวมหนี้ เงินกู้โครงการรวมหนี้และเงินกู้ดำรงชีพสำหรับพนักงานราชการ จากร้อยละ 6.25 เป็นร้อยละ 6.00 จำนวน 8 เดือนระหว่างเดือน มกราคม- สิงหาคม 2564 มีสมาชิกเข้าร่วมโครงการ จำนวน 815 คน ลดดอกเบี้ยทำให้สมาชิกมีเงินเหลือรายเดือนเพิ่มจำนวน 610,470 บาท

3. ให้ผู้สวัสดิการเงินกู้เพื่อสู้ COVID-19 เพื่อให้สมาชิกกู้วงเงินไม่เกิน 10,000 บาท โดยไม่คิดดอกเบี้ย สงเคราะห์ต้นเดือนละ 1,000 บาท จำนวน 10 งวดรายเดือน ตั้งแต่เดือน มกราคม – ธันวาคม 2564 มีสมาชิกเข้าร่วมโครงการ จำนวน 634 คน วงเงินกู้จำนวน 6,294,000 บาท

4. ให้สวัสดิการช่วยเหลือสมาชิกที่ติดเชื้อไวรัส COVID-19 จำนวน 15,000 บาท ตั้งแต่เดือน มกราคม – ตุลาคม 2564 มีสมาชิกรับสวัสดิการ จำนวน 16 คน เป็นเงินสวัสดิการ จำนวน 216,000. บาท

## 10. ด้านสาธารณประโยชน์

ปี 2564 สหกรณ์ฯได้ใช้จ่ายทุนสาธารณประโยชน์ตามระเบียบสหกรณ์ฯ เพื่อการศึกษา เพื่อการกุศลและเพื่อสาธารณะประโยชน์ เป็นเงินจำนวน 72,300 บาท

## 11. ด้านเทคโนโลยี

ปี 2564 สหกรณ์ฯจัดทำโครงการพัฒนาระบบเงินกู้และเงินฝากของสมาชิก ดังนี้

11.1 สมาชิกสามารถ ถอนเงินฝากสหกรณ์และถอนกู้เงินโดยผ่านบัตร ATM ธนาคารกรุงไทย

11.2 พัฒนาระบบเงินการโอนเงินฝากระหว่างบัญชีสหกรณ์บัญชีหนึ่งกับบัญชีสหกรณ์อีกบัญชีหนึ่ง หรือโอนเงินฝากบัญชีธนาคารกรุงไทยเข้าบัญชีเงินฝากสหกรณ์ หรือถอนเงินฝากบัญชีสหกรณ์และบัญชีธนาคารกรุงไทยซื้อหุ้นหรือชำระหนี้สหกรณ์ได้ด้วยตนเองโดยผ่านแอปพลิเคชันสหกรณ์ในสมาร์โฟนของสมาชิกเอง (อยู่ระหว่างรอคิวดำเนินการของทางธนาคาร)

11.3 พัฒนาระบบ Application ของสหกรณ์ ให้สมาชิกสามารถตรวจสอบเงินฝาก สัญญาเงินกู้ หนี้ การชำระค้ำประกัน ใบเสร็จรับเงิน สิทธิกู้โดยประมาณ ปันผล-เฉลี่ยคืน ผู้รับโอนผลประโยชน์ ตารางประมาณการ และข่าวสาร

## 12. ด้านบริหารความเสี่ยง

สหกรณ์เป็นสถาบันการเงินประเภทหนึ่งและเป็นนิติบุคคล บริหารงานโดยคณะกรรมการดำเนินการ ซึ่งต้องบริหารความเสี่ยงอันอาจจะไม่สามารถเรียกเก็บเงินจากสมาชิกผู้กู้เงินได้และเพื่อไม่ให้ผู้ค้ำประกันและทายาทของสมาชิกที่เสียชีวิตต้องรับภาระชำระหนี้แทน จึงกำหนดแนวทางให้สมาชิกที่กู้เงินกับสหกรณ์ทำหลักประกันสูงกว่าหนี้รวมไม่น้อยกว่า 400,000 บาท ดังนี้

12.1 ให้สมัครเข้าเป็นสมาชิกสมาคมฌาปนกิจสงเคราะห์ที่สหกรณ์เป็นศูนย์ประสานงาน เพื่อนำเงินสงเคราะห์ที่ได้รับกรณีสมาชิกเสียชีวิตหักชำระหนี้ที่มีอยู่กับสหกรณ์ เพื่อลดภาระผู้ค้ำประกันและทายาทในการชำระหนี้แทน สหกรณ์จึงแนะนำให้สมาชิกสมัครสมาคมฌาปนกิจสงเคราะห์ ดังนี้

ก. สมาคมฌาปนกิจสงเคราะห์สมาชิกสหกรณ์ออมทรัพย์ครุไทย (สสอค.) สิ้นปี 2564 สมาชิกสหกรณ์สมัครเป็นสมาชิก จำนวน 706 คน

ข. สมาคมฌาปนกิจสงเคราะห์สมาชิกของชุมชนสหกรณ์ออมทรัพย์แห่งประเทศไทย (สส.ชสอ.) สิ้นปี 2564 สมาชิกสหกรณ์สมัครเป็นสมาชิก จำนวน 498 คน

ค. สมาคมฌาปนกิจสงเคราะห์ชมรมสหกรณ์ออมทรัพย์สามัญศึกษาภาคเหนือ (สส.ชสน.) สิ้นปี 2564 สมาชิกสหกรณ์สมัครเป็นสมาชิก จำนวน 408 คน

ง. สมาคมฌาปนกิจสงเคราะห์สหกรณ์ออมทรัพย์ครุภาคเหนือ (สสมอน) สิ้นปี 2564 สมาชิกสหกรณ์สมัครเป็นสมาชิก จำนวน 326 คน

จ. สมาคมฌาปนกิจสงเคราะห์สหกรณ์ออมทรัพย์ข้าราชการกระทรวงศึกษาธิการเชียงใหม่ จำกัด (สส.ศธ.ขม) สิ้นปี 2564 สมาชิกสหกรณ์สมัครเป็นสมาชิก จำนวน 19 คน

ทั้งนี้ รอบปี 2564 มีสมาชิกเสียชีวิตและได้รับเงินสงเคราะห์จากสมาคมเพื่อนำมาหักหนี้กับสหกรณ์และส่วนที่เหลือมอบให้กับผู้รับประโยชน์ตามที่สมาชิกระบุ จำนวน 6 ราย รับเงินสงเคราะห์รวมจำนวน 3,041,393.55 บาท รายละเอียด ดังนี้

ที่	ชื่อ - สกุล	ว.ด.ป.เสียชีวิต	รับเงินสงเคราะห์				
			สสอค.	สส.ชสอ.	สส.ชสน.	สสมอน.	สส.ศธ.ขม
1	นายสำอางค์ ศรีเผือก	9 เม.ย. 2564			238,270.00		
2	นายณรงค์ จิตกล้า	18 เม.ย. 2564			238,270.00		
3	นางปารมี แก้วเมือง	22 พ.ค. 2564				600,000.00	
4	นางกรรณิการ์ สาเขตร์	9 ก.ย. 2564	574,593.55				
5	นายนิสงค์ จันตะบุตร	10 ธ.ค. 2564			238,260.00		
6	นายสุชาติ บุญมา	19 ธ.ค. 2564	576,000.00	576,000.00			
	รวม		<u>1,150,593.55</u>	<u>576,000.00</u>	<u>714,800.00</u>	<u>600,000.00</u>	<u>-</u>

12.2 ให้ทำประกันชีวิตชีวิตเพื่อคุ้มครองวงเงินกู้ นอกจากการสมัครเป็นสมาชิกสมาคมฌาปนกิจแล้ว สหกรณ์ฯแนะนำให้สมาชิกทำประกันชีวิตกลุ่มเพื่อคุ้มครองวงเงินกู้ กับบริษัท เอฟดับบลิวดี ประกันชีวิต จำกัด (มหาชน) ซึ่งได้ตรวจสอบฐานะการเงินแล้ว ถือว่าเป็นบริษัทที่มั่นคงและที่ผ่านมาย้ายค่าสินไหมทดแทนในเวลาที่กำหนดไว้ในกรมธรรม์

ปี 2564 มีสมาชิกเสียชีวิตและได้รับค่าสินไหมทดแทน จำนวน 2 ราย ได้รับเงินค่าสินไหมทดแทน จำนวน 3,050,000.00 บาท รายละเอียด ดังนี้

ที่	ชื่อ – สกุล	วัน เดือน ปี เสียชีวิต	จำนวนเงิน
1	นางปารมี แก้วเมือง	22 พฤษภาคม 2564	1,200,000.00
2	นายสุชาติ บุญมา	19 ธันวาคม 2564	1,850,000.00
	รวม		3,050,000.00

### 13. ด้านการปฏิบัติงานตามแผนงานและโครงการ

ปี 2564 สหกรณ์ออมทรัพย์ข้าราชการกระทรวงศึกษาธิการจังหวัดตาก จำกัด ได้ปฏิบัติงานตามแผนงานและโครงการตามที่ได้รับอนุมัติจากที่ประชุมใหญ่ 2563 ภายใต้ภาวะการณั้แพร่ระบาดของเชื้อไวรัสโคโรนา ( COVID-19 ) ดังนี้

13.1 โครงการอบรมอาชีพเสริมสมาชิก ใช้งบจ่ายประมาณ จำนวน 16,590.00 บาท

13.2 โครงการอบรมสัมมนาเชิงวิชาการ จัดอบรมการประเมินเชิงปฏิบัติการตามหลักเกณฑ์และวิธีการให้ข้าราชการครูและบุคลากรทางการศึกษามีวิทยฐานะและเลื่อน ว. 21 ใช้งบจ่ายประมาณ จำนวน 52,151.00 บาท

13.3 โครงการมอบทุนการศึกษาบุตรสมาชิก ประจำปี 2564 ใช้จ่ายงบประมาณ 300,800.00 บาท (สูงกว่างบประมาณ 800 บาท)

13.4 โครงการอบรมสัมมนาเพิ่มพูนความรู้กรรมการและเจ้าหน้าที่สหกรณ์ สหกรณ์ฯได้มอบให้กรรมการและเจ้าหน้าที่เข้ารับการอบรมสัมมนาเพิ่มพูนความรู้ทางด้านกฎหมายที่เกี่ยวข้องกับการงานสหกรณ์และทักษะการบริหารงานสหกรณ์กับหน่วยงานและองค์กรที่จัดอบรมทั้งภาครัฐและเอกชน ใช้จ่ายงบประมาณ จำนวน 79,331.33 บาท

13.5 โครงการสัญจรพบสมาชิกสหกรณ์ สหกรณ์ฯได้จัดโครงการสัญจรพบสมาชิกตามหน่วยต่างๆทุกอำเภอในจังหวัดตาก เพื่อนำเสนอแผนงานการทำงานประจำปีและรับฟังข้อเสนอนะตลอดจนรับฟังปัญหาและความต้องการของสมาชิก โดยประชุมในระบบอิเล็กทรอนิกส์ ใช้จ่ายงบประมาณ จำนวน 1,552,595.00 บาท

13.6 โครงการระดมเงินฝาก สหกรณ์ฯได้จ่ายเงินรางวัลเลขท้ายสองตัวงวดฉลากกินแบ่งรัฐบาล ประจำวันที่ 1 ของทุกเดือนให้กับสมาชิกที่ฝากเงินบัญชีเกษียณสุขใจ ใช้จ่ายงบประมาณ จำนวน 2,400 บาท

13.7 การจัดตั้งสมาคมฌาปนกิจสงเคราะห์ คณะกรรมการชุดที่ 23 คราวประชุมครั้งที่ 10/2564 วันที่ 12 พฤศจิกายน 2564 ได้มีมติจัดตั้งสมาคมฌาปนกิจสงเคราะห์สหกรณ์ออมทรัพย์ข้าราชการกระทรวงศึกษาธิการจังหวัดตาก จำกัด โดยกำหนดแนวทาง ดังนี้

1. ผู้เริ่มก่อการจัดตั้งสมาคม จำนวน 7 คน ประกอบด้วย

- |                   |                |                      |
|-------------------|----------------|----------------------|
| 1. นายสมศักดิ์    | เลิศรัตนพันธุ์ | ประธานผู้เริ่มก่อการ |
| 2. นายสิทธิศักดิ์ | สุยะวงค์       | ผู้เริ่มก่อการ       |
| 3. นายนุตพล       | ธรรมสังกา      | ผู้เริ่มก่อการ       |
| 4. นายพิทยา       | รอดสุนทร       | ผู้เริ่มก่อการ       |
| 5. นางรัตนา       | เจริญศรี       | ผู้เริ่มก่อการ       |
| 6. นางมุกดา       | ยุพาเมืองปัก   | ผู้เริ่มก่อการ       |
| 7. นายสุชาติ      | เขี้ยวน้อย     | ผู้เริ่มก่อการ       |

2. บุคคลที่จะรับสมัครเข้าเป็นสมาชิก ประกอบด้วย
    1. สมาชิกสามัญ
    2. สมาชิกสมทบ
    3. บุตร (บรรลุนิติภาวะ) บิดา มารดาและคู่สมรสของสมาชิกสามัญและสมาชิกสมทบ
  3. หนึ่งสมาคม รับสมาชิกไม่เกิน 2,200 คน เก็บค่าสหละ 100 บาท รับเงินสงเคราะห์หลังหักค่าใช้จ่ายแล้วเหลือไม่น้อย 200,000 บาท
  4. สมัครครั้งแรกเก็บเงิน ดังนี้
 

1. ค่าสมัคร	50	บาท
2. ค่าบำรุงรายปี	50	บาท
3. เงินสงเคราะห์(ล่วงหน้า)	1,200	บาท
  5. เก็บเงินเพื่อคงสภาพการเป็นสมาชิกปีละ
 

1. ค่าบำรุงรายปี	50	บาท
2. เงินสงเคราะห์(ล่วงหน้า)หรือคงสภาพ	1,200	บาท
- จะเริ่มดำเนินการจัดตั้งในปี 2565

#### 14. รายงานด้านการบริหารงบประมาณ

ตามที่ประชุมใหญ่สามัญประจำปี 2563 ได้อนุมัติงบประมาณรายรับ – รายจ่าย ประจำปี 2564 เพื่อให้การบริหารด้านการเงินเป็นไปตามเป้าประสงค์และง่ายต่อการควบคุมการใช้จ่ายเงินงบประมาณ ในแต่ละหมวดและแต่ละรายการที่ได้อนุมัติแล้วไว้

ในปี 2564 คณะกรรมการดำเนินการได้บริหารจัดการงบประมาณรายรับ-รายจ่าย ตามที่ได้รับอนุมัติจากที่ประชุมใหญ่ รายละเอียดสรุปได้ ดังนี้

##### 14.1 การบริหารงานด้านรายรับ

<u>รายการ</u>	<u>ประมาณการ</u> <u>ปี 2564</u>	<u>ผลการดำเนินการ</u> <u>ปี 2564</u>	<u>สูง (ต่ำ)</u>
ดอกเบียรับเงินให้กู้แก่สมาชิก	96,000,000.00	88,782,259.00	(7,217,741.00)
ดอกเบียรับเงินฝากจากสหกรณ์ ธนาคารและรายได้อื่น	2,000,000.00	6,888,254.75	4,888,254.75
<b>รวม</b>	<b>98,000,000.00</b>	<b>95,670,513.75</b>	<b>(2,329,486.25)</b>

##### 14.2 การบริหารงานด้านรายจ่าย

<u>รายการ</u>	<u>งบประมาณที่ตั้งปี</u> <u>2564</u>	<u>ใช้จ่ายจริงปี</u> <u>2564</u>	<u>คงเหลือ</u> <u>(ใช้เกิน)</u>
1. งบรายจ่ายตามแผนงานและ นโยบาย	5,160,000.00	2,003,867.33	3,156,132.67
2. งบรายจ่ายประจำและดำเนินการ	40,429,000.00	33,138,898.06	7,290,101.94
3. งบรายจ่ายเพื่อการลงทุน	503,000.00	197,980.00	305,020.00
4. งบกลาง	600,000.00	329,949.40	270,050.60
<b>รวม</b>	<b>46,692,000.00</b>	<b>35,670,694.79</b>	<b>11,021,305.21</b>

เสนอที่ประชุมเพื่อรับทราบ

ที่ประชุม : รับทราบ

3.3 เรื่อง รายงานผลการตรวจสอบกิจการ ประจำปี 2564

นางปณิสา นทีประสิทธิ์พร ผู้ตรวจสอบกิจการประจำปี 2564 รายงานผลการตรวจสอบกิจการให้ที่ประชุมทราบ ดังนี้

รายงานผลการตรวจสอบกิจการประจำปี 2564



เรียน ที่ประชุมใหญ่สหกรณ์ออมทรัพย์ข้าราชการกระทรวงศึกษาธิการจังหวัดตาก จำกัด

ตามที่ประชุมใหญ่สามัญประจำปี 2563 เมื่อวันที่ 13 กุมภาพันธ์ 2564 ได้เลือกตั้งข้าพเจ้าเป็นผู้ตรวจสอบกิจการสหกรณ์ออมทรัพย์ข้าราชการกระทรวงศึกษาธิการจังหวัดตาก จำกัด สำหรับปีทางบัญชีสิ้นสุดวันที่ 31 ธันวาคม 2564 ซึ่งข้าพเจ้าได้ทำการตรวจสอบและรายงานการตรวจสอบต่อคณะกรรมการดำเนินงานเป็นประจำทุกเดือนที่เข้าตรวจสอบ ข้าพเจ้าจึงขอเสนอผลการตรวจสอบประจำปี 2564 โดยสรุป ดังนี้

1. วัตถุประสงค์ของการตรวจสอบ
  - 1.1 เพื่อตรวจสอบการดำเนินงานของสหกรณ์
  - 1.2 เพื่อตรวจสอบการปฏิบัติงานด้านสินเชื่อ
  - 1.3 เพื่อตรวจสอบการรับฝากเงิน การปฏิบัติงานด้านการเงิน และเอกสารทางบัญชี
  - 1.4 เพื่อตรวจสอบการดำเนินงานอื่นๆ ของสหกรณ์
2. ขอบเขตการตรวจสอบ
  - 2.1 ตรวจสอบการดำเนินงานตามวัตถุประสงค์ ข้อบังคับ ระเบียบและมติของที่ประชุม
  - 2.2 ตรวจสอบการควบคุมการเงินตามระเบียบและข้อบังคับสหกรณ์
  - 2.3 ตรวจสอบความถูกต้องของการบันทึกบัญชีตามเอกสารหลักฐาน

ผลการตรวจสอบ

1. ผลการดำเนินงาน

ต้นปี 2564 สหกรณ์ฯ มีสมาชิกเมื่อต้นปี จำนวน 1,513 คน ระหว่างปีมีสมาชิกเข้าใหม่ จำนวน 57 คน สมาชิกออก 86 คน แยกเป็นโอนย้ายระหว่างสหกรณ์ 41 คน ถึงแก่กรรม 2 ราย ให้ออก 6 คน และลาออก 37 คน สมาชิกคงเหลือ ณ วันสิ้นปี 2564 จำนวน 1,484 คน แยกเป็นสมาชิกสามัญ จำนวน 1,231 คน สมาชิกสมทบ จำนวน 253 คน

ณ 31 ธันวาคม 2564 สหกรณ์ฯ มีรายได้ทั้งสิ้น จำนวน 95,670,513.75 บาท ค่าใช้จ่าย จำนวน 39,173,845.43 บาท กำไรสุทธิ จำนวน 56,496,668.22 บาท กำไรสุทธิเพิ่มขึ้นจากปีก่อน จำนวน 3,562,409.13 บาท

2. ด้านการบริหารงานทั่วไป

2.1 การจัดโครงสร้างองค์กร

สหกรณ์ฯ ได้จัดโครงสร้างองค์กร จัดแบ่งหน้าที่และระบุหน้าที่การทำงานของแต่ละตำแหน่งไว้ชัดเจน โดยกำหนดไว้ในระเบียบสหกรณ์ออมทรัพย์ข้าราชการกระทรวงศึกษาธิการจังหวัดตาก จำกัด พ.ศ. 2559

2.2 ข้อบังคับและระเบียบต่าง ๆ

ในปี 2564 คณะกรรมการดำเนินงานได้ปรับปรุงเพิ่มเติมแก้ไขระเบียบข้อบังคับต่าง ๆ โดยอยู่ภายใต้พระราชบัญญัติสหกรณ์ พ.ศ. 2542 และพระราชบัญญัติสหกรณ์ แก้ไขเพิ่มเติม ( ฉบับที่ 2 ) พ.ศ. 2553 ดังนี้

ที่	ระเบียบสหกรณ์ออมทรัพย์ข้าราชการกระทรวงศึกษาธิการจังหวัดตาก จำกัด ว่าด้วย	ประกาศ
1	การถือหุ้นของสมาชิก พ.ศ. 2562 แก้ไขเพิ่มเติม (ฉบับที่ 1) พ.ศ. 2564	13 มกราคม 2564
2	การปรับโครงสร้างหนี้ของสมาชิก พ.ศ. 2564	13 มกราคม 2564
3	การรับฝากและการเก็บรักษาเงิน พ.ศ. 2564	13 มกราคม 2564
4	เงินสวัสดิการเกี่ยวกับการรักษาพยาบาลของเจ้าหน้าที่ พ.ศ. 2564	13 มกราคม 2564
5	สมาชิกสามัญ พ.ศ. 2559 แก้ไขเพิ่มเติม (ฉบับที่ 1) พ.ศ. 2564	13 มกราคม 2564
6	สมาชิกสมทบ พ.ศ. 2564	13 มกราคม 2564
7	พนักงานราชการ พ.ศ. 2556 แก้ไขเพิ่มเติม (ฉบับที่ 1) พ.ศ. 2564	13 มกราคม 2564
8	ที่ปรึกษาและที่ปรึกษากิตติมศักดิ์ พ.ศ. 2564	13 มกราคม 2564

ที่	ระเบียบสหกรณ์ออมทรัพย์ข้าราชการกระทรวงศึกษาธิการจังหวัดตาก จำกัด ว่าด้วย	ประกาศ
9	อำนาจหน้าที่ความรับผิดชอบของผู้จัดการและเจ้าหน้าที่ พ.ศ. 2564	13 มกราคม 2564
10	การประชุมผ่านสื่ออิเล็กทรอนิกส์ พ.ศ. 2564	7 กุมภาพันธ์ 2564
11	เงินกู้เพื่อเหตุฉุกเฉิน (กรณีพิเศษ) พ.ศ. 2563 แก้ไขเพิ่มเติม (ฉบับที่ 1) พ.ศ. 2564	15 มีนาคม 2564
12	เงินกู้สามัญเอทีเอ็ม พ.ศ. 2563 แก้ไขเพิ่มเติม (ฉบับที่ 1) พ.ศ. 2564	11 พฤษภาคม 2564
13	เงินกู้สามัญ พ.ศ. 2561 แก้ไขเพิ่มเติม (ฉบับที่ 2) พ.ศ. 2564	14 มิถุนายน 2564
14	เงินกู้พิเศษ พ.ศ. 2564	9 กรกฎาคม 2564
15	การจัดซื้อและจัดจ้างของสหกรณ์ พ.ศ. 2564	13 กันยายน 2564
16	เงินกู้สามัญเพื่อชำระหนี้สถาบันการเงินอื่น พ.ศ. 2564	13 กันยายน 2564

2.3 การจัดประชุมประจำเดือน

คณะกรรมการดำเนินงานได้ให้ความสำคัญในการบริหารงานโดยจัดให้มีการประชุมและเข้าร่วมการประชุมเป็นประจำทุกเดือน มีการบริหารงานอย่างมีหลักเกณฑ์มีแผนการดำเนินงาน มีการนำข้อมูลทางการเงิน ภาวะเศรษฐกิจมาเป็นข้อมูลในการตัดสินใจ ซึ่งมีการสรุปไว้เป็นประจำทุกเดือนอย่างชัดเจน

2.4 การปฏิบัติงานตามงบประมาณ

คณะกรรมการดำเนินงานได้ปฏิบัติตามแผนงานงบประมาณ ประจำปี 2564 ที่ได้รับความเห็นชอบจากที่ประชุมใหญ่ซึ่งมีมติเป็นเอกฉันท์ ดังนี้

งบประมาณด้านรายรับ

รายการ	ประมาณการ	รายรับจริง	หมายเหตุ
1. รายรับดอกเบี้ยจากเงินให้กู้ยืม	96,000,000.00		
1.1 รับดอกเบี้ยเงินกู้จากสมาชิก		89,052,695.97	
1.2 รับดอกเบี้ยเงินกู้จากสหกรณ์อื่น		-	
รวม	96,000,000.00	89,052,695.97	
2. รายรับดอกเบี้ยเงินฝากและเงินลงทุน	1,500,000.00		
2.1 ดอกเบี้ยเงินฝากธนาคาร		245,500.43	
2.2 ดอกเบี้ยเงินฝากชุมชนและสหกรณ์อื่น		5,968,143.64	
2.3 ดอกเบี้ยจากเงินลงทุน		224,402.71	
รวม	1,500,000.00	6,438,046.78	
3. รายรับอื่น	500,000.00		
3.1 ค่าธรรมเนียมแรกเข้า		5,700.00	
3.2 ค่าปรับ		1,350.00	
3.3 รายรับอื่น		172,721.00	
รวม	500,000.00	179,771.00	
รวมรายรับทั้งสิ้น	98,000,000.00	95,670,513.75	

รายจ่าย ด้านดำเนินงาน

รายการ	ประมาณการ	รายจ่ายจริง	หมายเหตุ
1. งบบุคลากร	5,606,000.00	4,453,980.00	
2. งบดำเนินการ ได้แก่			
2.1 ค่าตอบแทน	1,420,000.00	1,113,970.00	
2.2 ค่าใช้สอย	2,150,000.00	1,368,250.64	
2.3 ค่าวัสดุ	250,000.00	160,032.02	
2.4 ค่าสาธารณูปโภค	240,000.00	235,277.98	
2.5 ค่าธรรมเนียม	92,000.00	48,123.60	
2.6 ค่าใช้จ่ายอื่น	640,000.00	126,236.49	
2.7 ดอกเบี้ยจ่ายเงินรับฝาก	24,000,000.00	26,291,692.41	
2.8 ดอกเบี้ยจ่ายเงินกู้ยืม	9,910,000.00	1,235,550.69	
3. งบลงทุน ได้แก่			
3.1 ค่าครุภัณฑ์	2,353,000.00	2,047,760.00	
3.2 ค่าที่ดินและสิ่งปลูกสร้าง	200,000.00	37,010.00	
4. งบกลาง	400,000.00	368,631.20	
รวม	47,261,000.00	37,486,515.03	



รายการ	รายจ่าย ด้านแผนงานและโครงการ		หมายเหตุ
	ประมาณการ	รายจ่ายจริง	
1. อบรมสัมมนาและทัศนศึกษาของผู้แทนสมาชิก	700,000.00	-	
2. อบรมอาชีพเสริมของสมาชิก	200,000.00	16,590.00	
3. อบรมสัมมนาสมาชิกสมัครใหม่	150,000.00	-	
4. อบรมสัมมนาจัดทำผลงานทางวิชาการ	100,000.00	52,151.00	
5. สนับสนุนทุนการศึกษาบุตรของสมาชิก	300,000.00	300,800.00	
6. ค่าตอบแทนศูนย์ประสานงานตามโครงการ	30,000.00	-	
7. ธนาคารโรงเรียน	250,000.00	2,400.00	
8. อบรมพัฒนาความรู้กรรมการและเจ้าหน้าที่สหกรณ์	400,000.00	79,331.33	
9. อบรมให้ความรู้แก่สมาชิกเพื่อเตรียมเป็นกรรมการ	200,000.00	-	
10. จัดงานมูติตาจิตสมาชิกเกษียณอายุราชการ	50,000.00	-	
11. อบรมสัมมนาการบริการทางการเงินแก่สมาชิก	250,000.00	-	
12. อบรมสัมมนาสมาชิกเตรียมเกษียณอายุราชการ	100,000.00	-	
13. ปรับปรุงระเบียบ ข้อบังคับสหกรณ์	30,000.00	-	
14. สัมมนาให้ความรู้ด้านสหกรณ์สมัครใหม่	50,000.00	-	
15. พัฒนาโปรแกรมApplication ระบบงานสหกรณ์	400,000.00	-	
16. พัฒนาเว็บไซต์เพื่อรับการยื่นคำขอกู้	60,000.00	-	
17. จัดตั้งสมาคมอาปนกิจสงเคราะห์ของสหกรณ์	50,000.00	-	
18. ส่งเสริมกิจกรรมเพื่อสังคมและสิ่งแวดล้อม	140,000.00	-	
19. สัญจรพบสมาชิกสหกรณ์	1,700,000.00	1,552,595.00	
รวม	5,160,000.00	2,003,867.33	

### ข้อเสนอแนะ

เพื่อให้การดำเนินงานของสหกรณ์เป็นไปตามวิสัยทัศน์ พันธกิจ หลักธรรมาภิบาล ที่เป็นวัตถุประสงค์ร่วมกันอันจะก่อให้เกิดประโยชน์กับสมาชิกทุกคน คณะกรรมการดำเนินงานควรสร้างความตระหนักให้กับสมาชิกได้ร่วมกันดูแลสอบถามการดำเนินงานของสหกรณ์ด้วยการสอบถามยอดบัญชีเงินฝาก ยอดบัญชีเงินกู้ หรือดอกเบี้ยเงินกู้ เงินปันผลและเงินเฉลี่ยคืน ของตนเองกับสหกรณ์เป็นระยะ ๆ เพื่อเป็นการป้องกันการผิดพลาดที่จะเกิดขึ้น

### 3. ด้านบัญชี

สหกรณ์จัดทำบัญชีเรียบร้อยเป็นปัจจุบัน มีเอกสารหลักฐานประกอบการลงบัญชีครบถ้วน สมบูรณ์ และ มีการใช้ระบบโปรแกรมคอมพิวเตอร์ซึ่งเจ้าหน้าที่ได้จัดทำบัญชีเป็นปัจจุบัน

### 4. ด้านการเงิน

สหกรณ์มีเงินสดคงเหลือ ณ วันสิ้นปี 31 ธันวาคม 2564 จำนวน 48,000.00 บาท ถูกต้องตรงตามบัญชีซึ่งอยู่ในความรับผิดชอบของผู้จัดการสหกรณ์ มีการควบคุมการใช้จ่ายเงินเป็นไปตามระเบียบ ว่าด้วยการรับจ่ายและเก็บรักษาเงิน และงบประมาณรายจ่ายที่ที่ประชุมใหญ่กำหนดไว้ รวมทั้งรายจ่ายของสหกรณ์ได้จ่ายไปเพื่อกิจการของสหกรณ์ควรแก่เหตุผลและเป็นไปตามมติที่ประชุมคณะกรรมการดำเนินการ

### 5. การให้สินเชื่อ

การให้เงินกู้แก่สมาชิก ดำเนินไปโดยถูกต้องตามข้อบังคับและระเบียบของสหกรณ์ออมทรัพย์ข้าราชการกระทรวงศึกษาธิการจังหวัดตาก จำกัด มีเอกสารหลักฐานการกู้ยืมและการเป็นหนี้ มีการจัดทำบัญชีรายละเอียดลูกหนี้เงินกู้ การคำนวณดอกเบี้ยเงินให้กู้ด้วยโปรแกรมคอมพิวเตอร์ที่ทำให้สะดวกต่อการบริหารลูกหนี้เงินกู้ของสหกรณ์ และมีการติดตามหนี้ค้างชำระได้จำนวนหลายราย ซึ่งระหว่างปี 2564 สหกรณ์ได้ให้เงินกู้แก่สมาชิก ดังนี้

ที่	ประเภท	จำนวนสัญญา	จำนวนเงิน
1	เงินกู้สามัญ (ใช้บุคคลค้ำประกัน)	68	80,570,000.00
2	เงินกู้สามัญหุ้น (ใช้หุ้นค้ำประกัน)	79	22,537,600.00
3	เงินกู้สามัญ ATM	3,258	91,840,231.44
4	เงินกู้ฉุกเฉิน	124	5,718,000.00
5	เงินกู้ฉุกเฉินพิเศษ	121	1,210,000.00
6	เงินกู้เพื่อดำรงชีพ	18	5,080,000.00
7	เงินกู้เพื่อดำรงชีพพนักงานราชการ	8	1,023,000.00
8	เงินกู้เพื่อชำระหนี้สถาบันการเงินอื่น	9	18,560,000.00
9	เงินกู้วิสาหกิจ	15	6,400,000.00
10	เงินกู้เพื่อการจัดงานในครอบครัว	1	50,000.00
11	เงินกู้มาปนกิจ	19	15,560,000.00
12	เงินกู้พัฒนาคุณภาพชีวิต	11	2,910,000.00
13	เงินกู้เงินปันผล-เฉลี่ยคืน	822	21,388,452.00
14	เงินกู้สวัสดิการเติมสุขผู้สูงอายุ	2	3,062,448.00
15	เงินกู้สวัสดิการพัฒนาเพื่อสุขภาพ	16	1,310,000.00
16	เงินกู้สวัสดิการเพื่อผู้ค้ำประกัน	2	99,240.00
17	เงินกู้สวัสดิการเพื่อสู้ COVID19	634	6,294,000.00
18	เงินกู้พิเศษ	1	2,300,000.00
	รวม	5,208	285,912,953.44

6. การรับฝากเงิน

สหกรณ์ฯ มีการรับฝากเงินในระหว่างปี 2564 เป็นไปตามระเบียบของสหกรณ์ และมีจำนวนเงินจากการรับฝาก ณ 31 ธันวาคม 2564 ดังนี้

ประเภทเงินรับฝาก	จำนวนเงิน (บาท)
1. เงินรับฝากสมาชิก	470,007,577.92
2. เงินรับฝากสหกรณ์อื่น	423,787,697.87
3. เงินรับฝากอื่น ๆ	126,852.88
รวม	893,921,128.67

7. ด้านหนี้สินและการกู้ยืม

ณ 31 ธันวาคม 2564 สหกรณ์ฯ ไม่มีเงินกู้ยืมจากสถาบันการเงินอื่น

8. ด้านทุนสหกรณ์

8.1 ทุนเรือนหุ้น

ต้นปีมีทุนเรือนหุ้น จำนวน 799,545,890.00 บาท เพิ่มขึ้นระหว่างปีจำนวน 19,206,780.00 บาท คงเหลือ ณ 31 ธันวาคม 2564 จำนวน 818,752,670.00 บาท

8.2 ทุนสำรองและทุนสะสมต่าง ๆ

ระหว่างปีสหกรณ์ฯ จ่ายทุนสำรองตามข้อบังคับ พระราชบัญญัติสหกรณ์ พ.ศ. 2542 และพระราชบัญญัติสหกรณ์ แก้ไขเพิ่มเติม (ฉบับที่ 2) พ.ศ. 2553 ซึ่งเป็นไปตามวัตถุประสงค์แห่งทุนและระเบียบที่สหกรณ์กำหนดไว้

จึงเรียนมาเพื่อทราบ

คณะผู้ตรวจสอบกิจการ

ปณิสสา นทีประสิทธิ์พร  
(นางปณิสสา นทีประสิทธิ์พร)

เสนอที่ประชุมเพื่อทราบ

ที่ประชุม : รับทราบ



ระเบียบวาระที่ 4  
เรื่อง เสนอให้ที่ประชุมพิจารณา



## 4.1 เรื่อง พิจารณานอมนัดตั้งบการเงิน ประจำปี 2564



สหกรณ์ออมทรัพย์ข้าราชการกระทรวงศึกษาธิการจังหวัดตากจำกัด 8/8ถนนเทศบาล 7ตำบลระแหง อำเภอเมืองตากจังหวัดตาก 63000

หนังสือรับรองของสหกรณ์

ที่ สอ.ขรก.ตค 7/2565

วันที่ 13 มกราคม 2565

เรียน ผู้สอบบัญชี สหกรณ์ออมทรัพย์ข้าราชการกระทรวงศึกษาธิการจังหวัดตาก จำกัด

หนังสือรับรองฉบับนี้ให้ไว้เพื่อประโยชน์ของท่านในการตรวจสอบงบการเงินของ สหกรณ์ออมทรัพย์ข้าราชการกระทรวงศึกษาธิการจังหวัดตาก จำกัด สำหรับปีสิ้นสุดวันที่ 31 ธันวาคม 2564 เพื่อแสดงความเห็นว่างบการเงินดังกล่าวแสดงฐานะการเงิน ณ วันที่ 31 ธันวาคม 2564 ผลการดำเนินงานและกระแสเงินสด สำหรับปีสิ้นสุดวันเดียวกันของ สหกรณ์ออมทรัพย์ข้าราชการกระทรวงศึกษาธิการจังหวัดตาก จำกัด โดยถูกต้องตามที่ควรในสาระสำคัญตามระเบียบที่นายทะเบียนสหกรณ์กำหนดหรือไม่

ข้าพเจ้าเป็นผู้รับผิดชอบในการจัดให้มีการจัดการที่มีประสิทธิภาพ เพื่อให้การดำเนินงานของสหกรณ์เป็นไปตามกฎหมายสหกรณ์ ระเบียบ ข้อบังคับที่เกี่ยวข้อง รวมถึงจัดให้มีการป้องกันเพื่อมิให้เกิดการทุจริตขึ้นภายในสหกรณ์

ข้าพเจ้าขอรับรองรายละเอียดเกี่ยวกับงบการเงินที่ท่านตรวจสอบ ตามที่ข้าพเจ้าทราบและคิดว่าควรจะเป็น ดังต่อไปนี้

#### 1. งบการเงิน

1.1 ตามข้อตกลงในการรับงานตรวจสอบบัญชีสหกรณ์ ข้าพเจ้าเป็นผู้รับผิดชอบในการจัดทำงบการเงินของสหกรณ์ โดยถูกต้องตามที่ควรในสาระสำคัญตามระเบียบที่นายทะเบียนกำหนด และมีหน้าที่ตามกฎหมายในการนำเสนองบการเงินต่อที่ประชุมใหญ่ผู้ถือหุ้น

1.2 งบการเงินไม่มีการแสดงข้อมูลที่ขัดต่อข้อเท็จจริงอันเป็นสาระสำคัญ และไม่มีการละเว้นการแสดงรายการและข้อมูลต่างๆอันเป็นสาระสำคัญ

1.3 ข้อสมมุติที่สำคัญที่สหกรณ์ใช้ในการประมาณการทางบัญชีมีความสมเหตุสมผล

1.4 รายการหรือข้อมูลดังต่อไปนี้มีการบันทึกหรือเปิดเผยไว้อย่างเพียงพอและเหมาะสมในงบการเงิน ได้แก่ รายการธุรกิจที่มีกับบุคคลอื่น (ถ้ามี) ข้อตกลงกับสถาบันการเงินเกี่ยวกับภาระผูกพันเงินฝาก (ถ้ามี) หรือข้อจำกัดการใช้เงินกู้สินทรัพย์ที่ใช้เป็นหลักประกัน (ถ้ามี)

1.5 เหตุการณ์ภายหลังวันที่ในงบการเงินที่ระเบียบนายทะเบียนสหกรณ์กำหนดให้ปรับปรุงหรือเปิดเผยข้อมูล สหกรณ์ได้ปรับปรุงหรือเปิดเผยแล้ว (ถ้ามี)

1.6 ผลของการไม่แก้ไขข้อมูลที่ขัดต่อข้อเท็จจริงที่ไม่มีสาระสำคัญ ข้อสังเกต ทั้งต่อเฉพาะรายการหรือโดยรวมต่องบการเงิน รายการของข้อมูลที่ขัดต่อข้อเท็จจริงที่ไม่แก้ไข ถ้าหากมีสหกรณ์จะได้จัดทำเป็นเอกสารแนบของหนังสือรับรองฉบับนี้

1.7 ไม่มีรายการผิดปกติหรือการทุจริตที่เกี่ยวข้องกับการกระทำของคณะกรรมการดำเนินการหรือเจ้าหน้าที่สหกรณ์ ผู้ซึ่งมีหน้าที่สำคัญเกี่ยวกับระบบบัญชีและระบบการควบคุมภายใน หรือรายการผิดปกติอื่นใดที่มีผลกระทบอย่างเป็นทางการ และไม่มี การให้เงินกู้ รับฝากเงิน รับเงินค่าหุ้น ของคณะกรรมการดำเนินการและเจ้าหน้าที่สหกรณ์ที่ไม่เป็นไปตามระเบียบ และข้อบังคับของสหกรณ์

1.8 สหกรณ์มีกรรมสิทธิ์ในสินทรัพย์ทั้งหมดอย่างถูกต้องตามกฎหมายและไม่มีภาระผูกพันหรือข้อผูกมัดใดๆในสินทรัพย์ของสหกรณ์ เว้นแต่ที่ได้เปิดเผยไว้ในหมายเหตุประกอบงบการเงิน (ถ้ามี)

1.9 สหกรณ์ได้บันทึกหรือเปิดเผยรายการหนี้สินทั้งหมดของสหกรณ์ทั้งที่เกิดขึ้นแล้ว และอาจเกิดขึ้นในภายหน้าไว้ อย่างเหมาะสม รวมทั้งได้มีการเปิดเผยไว้ในหมายเหตุประกอบงบการเงินเกี่ยวกับหลักประกันทั้งหมดที่สหกรณ์ให้แก่บุคคลที่สาม (ถ้ามี) นอกจากนี้ สหกรณ์ไม่มีคดีฟ้องร้องอื่นและไม่มีคดีคาดว่าจะเกิดขึ้น เว้นแต่ตามที่เปิดเผยไว้ในหมายเหตุประกอบงบการเงิน

1.10 นอกจากเรื่องที่อยู่ข้างต้นในหมายเหตุประกอบงบการเงินแล้ว ไม่มีเหตุการณ์ใดเกิดขึ้นหรือไม่ปรากฏข้อเท็จจริงใดที่มีผลกระทบต่องบการเงินอย่างมีสาระสำคัญ ซึ่งต้องนำมาปรับปรุงงบการเงิน หรือเปิดเผยในหมายเหตุประกอบงบการเงินอีก

## 2. การให้ข้อมูล

ข้าพเจ้าได้จัดเอกสารหลักฐานและข้อมูลดังต่อไปนี้ให้ท่านตรวจสอบครบถ้วนแล้ว คือ

2.1 บันทึกการทูลรายการในบัญชี เอกสารหลักฐานประกอบรายการบัญชี และข้อมูลอื่นที่เกี่ยวข้องทั้งหมด

2.2 รายงานการประชุมคณะกรรมการดำเนินการ และรายงานการประชุมใหญ่

2.3 ข้อมูลอื่นที่ท่านขอจากข้าพเจ้าเพื่อวัตถุประสงค์ของการตรวจสอบ

2.4 เข้าถึงบุคคลในสหกรณ์ที่ท่านระบุว่าจำเป็น ในการได้มาซึ่งหลักฐานการสอบบัญชีอย่างไม่จำกัด

2.5 สหกรณ์ได้ปฏิบัติตามเงื่อนไขของสัญญาทั้งหมด ซึ่งหากไม่ปฏิบัติตามอาจมีผลกระทบอย่างมีสาระสำคัญ ต่องบการเงินนอกจากนี้ สหกรณ์ได้ปฏิบัติตามระเบียบและข้อกำหนดของหน่วยงานราชการที่กำกับดูแล ซึ่งหากไม่ปฏิบัติตาม อาจมีผลกระทบอย่างมีสาระสำคัญต่องบการเงิน

2.6 สหกรณ์ได้เปิดเผยข้อมูลทั้งหมดที่เป็นผลจากการประเมินความเสี่ยงเรื่องการทุจริตที่มีผลต่อการแสดงงบการเงิน ที่ขัดต่อข้อเท็จจริงอันเป็นสาระสำคัญ

2.7 สหกรณ์ได้เปิดเผยข้อมูลทุกอย่าง ซึ่งเกี่ยวข้องกับการทุจริต หรือสงสัยว่าจะทุจริตที่สหกรณ์ทราบ และที่มีผลกระทบต่อสหกรณ์ โดยเกี่ยวข้องกับคณะกรรมการดำเนินการ เจ้าหน้าที่สหกรณ์ที่มีบทบาทสำคัญเกี่ยวกับการควบคุม ภายในหรือบุคคลอื่น ซึ่งการทุจริตมีผลกระทบอย่างมีสาระสำคัญต่องบการเงิน

2.8 ณ วันที่ผู้สอบบัญชีแสดงความเห็นต่องบการเงิน สหกรณ์ไม่ได้รับหนังสือแจ้งจากหน่วยงานราชการอันมีผลต่อ งบการเงิน เพราะมิได้ปฏิบัติตามกฎหมายหรือข้อบังคับ ซึ่งรวมถึงการถูกเรียกชดเชย หรือถูกประเมินภาษีอากร หรือมีหนี้สินที่ อาจเกิดขึ้นในภายหลัง ซึ่งควรจะได้นำมาพิจารณาเปิดเผยในหมายเหตุประกอบงบการเงิน หรือใช้เป็นหลักเกณฑ์ในการตั้ง สারণค่าเสียหายที่อาจเกิดขึ้น

ขอแสดงความนับถือ



(นายสมศักดิ์ เลิศรัตนพันธุ์)

ประธานกรรมการ

สหกรณ์ออมทรัพย์ข้าราชการกระทรวงศึกษาธิการจังหวัดตาก จำกัด



(นายเพชร นุ่มนึม)

ผู้จัดการ

สหกรณ์ออมทรัพย์ข้าราชการกระทรวงศึกษาธิการจังหวัดตาก จำกัด

## รายงานของผู้สอบบัญชี

เสนอ สมาชิกสหกรณ์ออมทรัพย์ข้าราชการกระทรวงศึกษาธิการจังหวัดตาก จำกัด

## ความเห็น

ข้าพเจ้าได้ตรวจสอบงบการเงินของ สหกรณ์ออมทรัพย์ข้าราชการกระทรวงศึกษาธิการจังหวัดตาก จำกัด ซึ่งประกอบด้วย งบแสดงฐานะการเงิน ณ วันที่ 31 ธันวาคม 2564 งบกำไรขาดทุน และงบกระแสเงินสด สำหรับปีสิ้นสุดวันเดียวกัน และหมายเหตุประกอบงบการเงิน รวมถึงหมายเหตุสรุปนโยบายการบัญชีที่สำคัญ

ข้าพเจ้าเห็นว่า งบการเงินข้างต้นนี้แสดงฐานะการเงินของ สหกรณ์ออมทรัพย์ข้าราชการกระทรวงศึกษาธิการจังหวัดตาก จำกัด ณ วันที่ 31 ธันวาคม 2564 ผลการดำเนินงาน และกระแสเงินสด สำหรับปีสิ้นสุดวันเดียวกัน โดยถูกต้องตามที่ควรในสาระสำคัญตามระเบียบนายทะเบียนสหกรณ์

## เกณฑ์ในการแสดงความเห็น

ข้าพเจ้าได้ปฏิบัติงานตรวจสอบตามมาตรฐานการสอบบัญชีและตามระเบียบกรมตรวจบัญชีสหกรณ์ ความรับผิดชอบของข้าพเจ้าได้กล่าวไว้ในส่วนของความรับผิดชอบของผู้สอบบัญชีต่อการตรวจสอบงบการเงินในรายงานของข้าพเจ้า ข้าพเจ้ามีความเป็นอิสระจากสหกรณ์และได้ปฏิบัติตามจรรยาบรรณของผู้สอบบัญชีสหกรณ์ ข้าพเจ้าเชื่อว่าหลักฐานการสอบบัญชีที่ข้าพเจ้าได้รับเพียงพอและเหมาะสมเพื่อใช้เป็นเกณฑ์ในการแสดงความเห็นของข้าพเจ้า

## เรื่องสำคัญในการตรวจสอบ

เรื่องสำคัญในการตรวจสอบ คือ เรื่องต่างๆที่มีนัยสำคัญที่สุดตามดุลยพินิจของผู้ประกอบวิชาชีพของข้าพเจ้าในการตรวจสอบงบการเงินสำหรับงวดปัจจุบัน ข้าพเจ้าได้นำเรื่องเหล่านี้มาพิจารณาในบริบทของการตรวจสอบงบการเงินโดยรวมและในการแสดงความเห็นของข้าพเจ้า ทั้งนี้ ข้าพเจ้าไม่ได้แสดงความเห็นแยกต่างหากสำหรับเรื่องเหล่านี้ เรื่องสำคัญในการตรวจสอบ พร้อมวิธีการตรวจสอบ โดยมีรายละเอียด ดังนี้

- ค่าเผื่อหนี้สงสัยจะสูญลูกหนี้ : ตามที่กล่าวไว้ในหมายเหตุประกอบงบการเงินข้อ 4 เงินให้กู้ยืม ณ วันที่ 31 ธันวาคม 2564 สหกรณ์มีเงินให้กู้ยืม จำนวน 1,459,391,708.45 บาท (คิดเป็นร้อยละ 78.66 ของสินทรัพย์ทั้งสิ้น) ซึ่งเป็นเรื่องสำคัญในการตรวจสอบ เนื่องจากการประมาณการค่าเผื่อหนี้สงสัยจะสูญต้องเป็นไปตามที่นายทะเบียนสหกรณ์กำหนดในระเบียบนายทะเบียนสหกรณ์ว่าด้วยการบัญชีของสหกรณ์และกลุ่มเกษตรกร พ.ศ. 2563 และการประมาณการนั้น จะต้องอาศัยดุลยพินิจ ประกอบกับจำนวนเงินที่มีสาระสำคัญ ข้าพเจ้าสุ่มสอบทานการชำระหนี้บัญชีย่อยลูกหนี้เงินให้กู้ เปรียบเทียบกับรายละเอียดการจัดชั้นคุณภาพลูกหนี้เงินกู้ สอบทานการประมาณการตั้งค่าเผื่อหนี้สงสัยจะสูญว่ามีความเพียงพอและเหมาะสมเป็นไปตามระเบียบนายทะเบียนสหกรณ์ โดยข้าพเจ้าปฏิบัติงานอย่างเป็นอิสระ ทั้งนี้ ตัวอย่างที่เลือกกรมถึงเงินให้กู้ยืมปกติ และเงินให้กู้ที่ไม่ก่อให้เกิดรายได้

- ค่าเผื่อเงินฝากสหกรณ์อื่นสงสัยจะสูญ : ตามที่กล่าวไว้ในหมายเหตุประกอบงบการเงินข้อ 3 เงินฝากสหกรณ์อื่น ณ วันที่ 31 ธันวาคม 2564 สหกรณ์มีเงินฝากสหกรณ์อื่น 7 สหกรณ์ จำนวนเงินรวม 163,336,891.30 บาท (คิดเป็นร้อยละ 8.80 ของสินทรัพย์ทั้งสิ้น) เป็นเรื่องสำคัญในการตรวจสอบ เพราะสหกรณ์ต้องถือปฏิบัติตามระเบียบนายทะเบียนสหกรณ์ว่าด้วยการบัญชีของสหกรณ์และกลุ่มเกษตรกร พ.ศ. 2563 และการประมาณการนั้น จะต้องอาศัยดุลยพินิจ ประกอบกับจำนวนเงินมีสาระสำคัญ ดังนั้น ข้าพเจ้าได้ทำสอบทานการประมาณการตั้งค่าเงินฝากสหกรณ์อื่นสงสัยจะสูญ ว่ามีความเพียงพอและเหมาะสมและเป็นไปตามเกณฑ์ที่ระเบียบนายทะเบียนสหกรณ์กำหนด โดยอ่านหนังสือโต้ตอบเรื่องการส่งคืนเงินฝากสหกรณ์อื่น อ่านบันทึกรายงานการประชุมคณะกรรมการดำเนินการ ตรวจสอบการกระจายตัวเงินฝากสหกรณ์อื่น ทำการวิเคราะห์เปรียบเทียบ ขอรายงานกิจการปีล่าสุดของสหกรณ์ผู้รับฝากเงินที่ผู้สอบบัญชีสหกรณ์แสดงความเห็นแล้ว ตรวจสอบประกาศนายทะเบียนสหกรณ์ สอบทานการรับดอกเบี้ยเงินฝากจากสหกรณ์อื่น และความสามารถในการจ่ายเงินรับฝากของแต่ละสหกรณ์ เปรียบเทียบกับรายละเอียดการตั้งค่าเผื่อเงินฝากสหกรณ์อื่นสงสัยจะสูญ โดยข้าพเจ้าปฏิบัติงานอย่างเป็นอิสระ และได้ทำการทดสอบกับเงินฝากสหกรณ์อื่นทุกรายการ

ความรับผิดชอบของคณะกรรมการดำเนินการสหกรณ์ต่อบการเงิน

คณะกรรมการดำเนินการมีหน้าที่รับผิดชอบในการจัดทำและนำเสนองบการเงินเหล่านี้โดยถูกต้องตามที่ควร ตามระเบียบนายทะเบียนสหกรณ์ และรับผิดชอบเกี่ยวกับการควบคุมภายในที่คณะกรรมการดำเนินการสหกรณ์พิจารณาว่าจำเป็นเพื่อให้สามารถจัดทำงบการเงิน ที่ปราศจากการแสดงข้อมูลที่ขัดต่อข้อเท็จจริงอันเป็นสาระสำคัญไม่ว่าจะเกิดการทุจริตหรือข้อผิดพลาด

ในการจัดทำงบการเงิน คณะกรรมการดำเนินการสหกรณ์รับผิดชอบในการประเมินความสามารถของสหกรณ์ในการดำเนินงานต่อเนื่อง การเปิดเผยเรื่องที่เกี่ยวข้องกับการดำเนินงานต่อเนื่องในกรณีที่มิใช่เรื่องดังกล่าว และการใช้เกณฑ์การบัญชีสำหรับการดำเนินงานต่อเนื่อง เว้นแต่คณะกรรมการดำเนินการสหกรณ์มีความตั้งใจที่จะเลิกสหกรณ์หรือหยุดดำเนินงานหรือไม่สามารถดำเนินงานต่อเนื่องต่อไปได้

ความรับผิดชอบของผู้สอบบัญชีต่อการตรวจสอบงบการเงิน

การตรวจสอบของข้าพเจ้ามีวัตถุประสงค์เพื่อให้ได้ความเชื่อมั่นอย่างสมเหตุสมผลว่างบการเงินโดยรวมปราศจากการแสดงข้อมูลที่ขัดต่อข้อเท็จจริงอันเป็นสาระสำคัญหรือไม่ ไม่ว่าจะเกิดจากการทุจริตหรือข้อผิดพลาด และเสนอรายงานของผู้สอบบัญชี ซึ่งรวมความเห็นของข้าพเจ้าอยู่ด้วย ความเชื่อมั่นอย่างสมเหตุสมผล คือ ความเชื่อมั่นในระดับสูงแต่ไม่ได้เป็นการรับประกันว่าการปฏิบัติตามมาตรฐานการสอบบัญชีและระเบียบกรมตรวจบัญชีสหกรณ์ จะสามารถตรวจพบข้อมูลที่ขัดต่อข้อเท็จจริงอันเป็นสาระสำคัญที่มีอยู่ได้เสมอไป ข้อมูลที่ขัดต่อข้อเท็จจริงอาจเกิดการทุจริตหรือข้อผิดพลาดและถือว่าเป็นสาระสำคัญเมื่อคาดการณ์ได้อย่างสมเหตุสมผลว่ารายการที่ขัดต่อข้อเท็จจริงแต่ละรายการหรือทุกรายการรวมกันจะมีผลต่อการตัดสินใจทางเศรษฐกิจของผู้ใช้งบการเงินจากการใช้งบการเงินเหล่านี้

ในการตรวจสอบของข้าพเจ้าตามมาตรฐานการสอบบัญชีและระเบียบกรมตรวจบัญชีสหกรณ์ ข้าพเจ้าได้ใช้ดุลยพินิจและการสังเกตและสงสัยเยี่ยงผู้ประกอบกรวิชาชีพตลอดการตรวจสอบ การปฏิบัติตามของข้าพเจ้ารวมถึง

- ระบุและประเมินความเสี่ยงจากการแสดงข้อมูลที่ขัดต่อข้อเท็จจริงอันเป็นสาระสำคัญในงบการเงินไม่ว่าจะเกิดจากการทุจริตหรือข้อผิดพลาด ออกแบบและปฏิบัติตามวิธีการตรวจสอบเพื่อตอบสนองต่อความเสี่ยงเหล่านั้น และได้หลักฐานการสอบบัญชีที่เพียงพอและเหมาะสมเพื่อเป็นเกณฑ์ในการแสดงความเห็นของข้าพเจ้า ความเสี่ยงที่ไม่พบข้อมูลที่ขัดต่อข้อเท็จจริงอันเป็นสาระสำคัญซึ่งเป็นผลมาจากการทุจริตจะสูงกว่าความเสี่ยงที่เกิดจากข้อผิดพลาด เนื่องจากการทุจริตอาจเกี่ยวกับการสมรู้ร่วมคิด การปลอมแปลงเอกสารหลักฐาน การตั้งใจละเว้นการแสดงข้อมูล การแสดงข้อมูลที่ไม่ตรงตามข้อเท็จจริงหรือการแทรกแซงการควบคุมภายใน

- ทำความเข้าใจในระบบการควบคุมภายในที่เกี่ยวข้องกับการตรวจสอบ เพื่อออกแบบวิธีการตรวจสอบที่เหมาะสมกับสถานการณ์ แต่ไม่ใช่เพื่อวัตถุประสงค์ในการแสดงความเห็นต่อความมีประสิทธิภาพของการควบคุมภายในของสหกรณ์

- ประเมินความเหมาะสมของนโยบายการบัญชีที่คณะกรรมการดำเนินการสหกรณ์ใช้และความสมเหตุสมผลของประมาณการทางบัญชีและการเปิดเผยข้อมูลที่เกี่ยวข้องซึ่งจัดทำขึ้นโดยคณะกรรมการดำเนินการสหกรณ์

- สรุปร่วมกับความเหมาะสมของการใช้เกณฑ์การบัญชีสำหรับการดำเนินการต่อเนื่องของคณะกรรมการดำเนินการสหกรณ์ และจากหลักฐานการสอบบัญชีที่ได้รับว่า มีความไม่แน่นอนที่มีสาระสำคัญที่เกี่ยวกับเหตุการณ์หรือสถานการณ์ที่อาจเป็นเหตุให้เกิดข้อสงสัยอย่างมีนัยสำคัญต่อความสามารถของสหกรณ์ในการดำเนินงานต่อเนื่องหรือไม่ ถ้าข้าพเจ้าได้ข้อสรุปว่ามีความไม่แน่นอนที่มีสาระสำคัญ ข้าพเจ้าต้องให้ข้อสังเกตไว้ในรายงานของผู้สอบบัญชีของข้าพเจ้าถึงการเปิดเผยข้อมูลที่เกี่ยวข้องในงบการเงิน หรือถ้าการเปิดเผยดังกล่าวไม่เพียงพอ ความเห็นของข้าพเจ้าจะเปลี่ยนแปลงไป ข้อสรุปของข้าพเจ้าขึ้นอยู่กับหลักฐานการสอบบัญชีที่ได้รับจนถึงวันที่ในรายงานของผู้สอบบัญชีของข้าพเจ้า อย่างไรก็ตาม เหตุการณ์หรือสถานการณ์ในอนาคตอาจเป็นเหตุให้สหกรณ์ต้องหยุดการดำเนินงานต่อเนื่อง

- ประเมินการนำเสนอ โครงสร้างและเนื้อหาของงบการเงินโดยรวม รวมถึงการเปิดเผยข้อมูลที่เกี่ยวข้องตลอดจนประเมินว่างบการเงินแสดงรายการและเหตุการณ์ที่เกิดขึ้นโดยถูกต้องตามที่ควรหรือไม่

ข้าพเจ้าได้สื่อสารกับคณะกรรมการดำเนินการสหกรณ์เกี่ยวกับขอบเขตและช่วงเวลาของการตรวจสอบตามที่ได้วางแผนไว้ ประเด็นที่มีนัยสำคัญที่พบจากการตรวจสอบ รวมถึงข้อบกพร่องที่มีนัยสำคัญในระบบการควบคุมภายในซึ่งข้าพเจ้าได้พบในระหว่างการตรวจสอบของข้าพเจ้า

จากเรื่องทั้งหลายที่สื่อสารกับคณะกรรมการดำเนินการสหกรณ์ ข้าพเจ้าได้พิจารณาเรื่องต่างๆที่มีนัยสำคัญที่สุดในการตรวจสอบงบการเงินในงวดปัจจุบันและกำหนดเป็นเรื่องสำคัญในการตรวจสอบ ข้าพเจ้าได้อธิบายเรื่องเหล่านี้ไว้ในรายงานของผู้ตรวจสอบบัญชี เว้นแต่กฎหมายหรือข้อบังคับห้ามไม่ให้เปิดเผยเรื่องดังกล่าวต่อสาธารณะหรือในสถานการณ์ที่ยากที่จะเกิดขึ้น ข้าพเจ้าพิจารณาว่าไม่ควรสื่อสารเรื่องดังกล่าวในรายงานของข้าพเจ้า เพราะการกระทำดังกล่าวสามารถคาดการณ์ได้อย่างสมเหตุสมผลว่ามีผลกระทบในทางลบมากกว่าผลประโยชน์ที่ผู้มีส่วนได้เสียสาธารณะจะได้จากการสื่อสารดังกล่าว

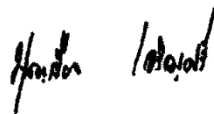

(นางบุญเรือง เจริญศรี)  
ผู้สอบบัญชีสหกรณ์

สำนักงานสอบบัญชีนครพิงค์  
166 ถนนราชมรรคา ตำบลพระสิงห์ อำเภอเมืองเชียงใหม่ จังหวัดเชียงใหม่ 50200  
โทรศัพท์ 053-815-222 086-430-8899 โทรสาร 053-815-199  
วันที่ 21 มกราคม 2565

(สหกรณ์ออมทรัพย์ข้าราชการกระทรวงศึกษาธิการจังหวัดตาก จำกัด ปีบัญชี 31 ธันวาคม พ.ศ. 2564)



## สหกรณ์ออมทรัพย์ข้าราชการกระทรวงศึกษาธิการจังหวัดตาก จำกัด

งบแสดงฐานะการเงิน

ณ วันที่ 31 ธันวาคม 2564

	หมายเหตุ	ปี 2564 (บาท)	ปี 2563 (บาท)
<u>สินทรัพย์</u>			
สินทรัพย์หมุนเวียน			
เงินสดและเงินฝากธนาคาร	2	223,555,594.33	117,105,583.12
เงินฝากสหกรณ์อื่น - สุทธิ	3	161,813,838.72	163,288,830.02
เงินให้กู้ยืมระยะสั้น	4	153,191,031.00	153,897,536.00
ดอกเบียเงินให้กู้ต่างรับ		19,490.00	0.00
สินทรัพย์หมุนเวียนอื่น	5	936,833.72	941,901.33
รวมสินทรัพย์หมุนเวียน		<u>539,516,787.77</u>	<u>435,233,850.47</u>
สินทรัพย์ไม่หมุนเวียน			
เงินลงทุนระยะยาว	6	2,022,140.00	2,020,620.00
เงินให้กู้ยืมระยะยาว	4	1,306,200,677.45	1,319,448,183.31
ที่ดิน อาคารและอุปกรณ์ – สุทธิ	7	6,619,296.85	7,339,930.86
สิทธิในการใช้ซอฟต์แวร์		802,500.00	802,500.00
เงินประกันการใช้ไฟฟ้า		40,000.00	40,000.00
รวมสินทรัพย์ไม่หมุนเวียน		<u>1,315,684,614.30</u>	<u>1,329,651,234.17</u>
รวมสินทรัพย์		<u>1,855,201,402.07</u>	<u>1,764,885,084.64</u>



( นายสมศักดิ์ เลิศรัตนพันธุ์ )  
ประธานกรรมการ  
วันที่ 13 มกราคม 2565



( นายสิทธิศักดิ์ สุขวงษ์ )  
กรรมการและเหรัญญิก  
วันที่ 13 มกราคม 2565

สหกรณ์ออมทรัพย์ข้าราชการกระทรวงศึกษาธิการจังหวัดตาก จำกัด  
 งบแสดงฐานะการเงิน (ต่อ)  
 ณ วันที่ 31 ธันวาคม 2564

	หมายเหตุ	ปี 2564 (บาท)	ปี 2563 (บาท)
<u>หนี้สินและทุนของสหกรณ์</u>			
หนี้สินหมุนเวียน			
เงินรับฝาก	8	893,921,128.67	833,373,683.80
หนี้สินหมุนเวียนอื่น	9	2,161,796.92	2,079,913.58
รวมหนี้สินหมุนเวียน		896,082,925.59	835,453,597.38
หนี้สินไม่หมุนเวียน			
หนี้สินไม่หมุนเวียนอื่น	10	6,746,670.00	5,987,370.00
รวมหนี้สินไม่หมุนเวียน		6,746,670.00	5,987,730.00
รวมหนี้สิน		902,829,595.59	841,441,327.38
ทุนของสหกรณ์			
ทุนเรือนหุ้น (มูลค่าหุ้นละ 10 บาท)			
ทุนที่ชำระเต็มมูลค่าแล้ว	11	818,752,670.00	799,545,890.00
ทุนสำรอง		72,132,839.90	66,235,530.81
ทุนสะสมตามข้อบังคับ ระเบียบ และอื่นๆ	12	4,989,628.36	4,728,078.36
กำไรสุทธิประจำปี		56,496,668.22	52,934,258.09
รวมทุนของสหกรณ์		952,371,806.48	923,443,757.26
รวมหนี้สินและทุนของสหกรณ์		1,855,201,402.07	1,764,885,084.64

หมายเหตุประกอบงบการเงินเป็นส่วนหนึ่งของงบการเงินนี้



( นายสมศักดิ์ เลิศรัตนพันธุ์ )  
 ประธานกรรมการ  
 วันที่ 13 มกราคม 2565



( นายสิทธิศักดิ์ สุวะวงศ์ )  
 กรรมการและเหรัญญิก  
 วันที่ 13 มกราคม 2565

สหกรณ์ออมทรัพย์ข้าราชการกระทรวงศึกษาธิการจังหวัดตาก จำกัด  
งบกำไรขาดทุน  
สำหรับปีสิ้นสุดวันที่ 31 ธันวาคม 2564

	ปี 2564 (บาท)	%	ปี 2563 (บาท)	%
<b>รายได้ดอกเบี้ยและผลตอบแทนจากเงินลงทุน</b>				
ดอกเบี้ยรับเงินให้กู้	88,782,259.00	92.97	88,937,758.62	96.35
ดอกเบี้ยรับเงินฝาก	6,598,261.04	6.91	3,177,711.51	3.44
ผลตอบแทนจากเงินลงทุน	110,222.71	0.12	188,936.55	0.21
รวมรายได้ดอกเบี้ยและผลตอบแทนจากเงินลงทุน	95,490,742.75	100.00	92,304,406.68	100.00
<b>ค่าใช้จ่ายดอกเบี้ยและเงินลงทุน</b>				
ดอกเบี้ยจ่ายเงินรับฝาก	27,780,997.38	29.09	26,291,692.41	28.48
ดอกเบี้ยจ่ายเงินกู้ยืมระยะสั้น	6,800.58	0.01	0.00	0.00
ดอกเบี้ยจ่ายเงินกู้ยืมระยะยาว	0.00	0.00	1,235,550.69	1.34
รวมค่าใช้จ่ายดอกเบี้ยและเงินลงทุน	27,787,797.96	29.10	27,527,243.10	29.82
<b>หัก</b> หนี้สงสัยจะสูญ				
หนี้สงสัยจะสูญ – เงินให้กู้แก่สหกรณ์	0.00	0.00	(111,000.00)	(0.12)
รวมหนี้สงสัยจะสูญ	0.00	0.00	(111,000.00)	(0.12)
<b>รายได้ดอกเบี้ยและผลตอบแทนจากเงินลงทุนสุทธิ</b>	67,702,944.79	70.90	64,888,163.28	70.30
<b>บวก</b> รายได้อื่น				
ค่าธรรมเนียมแรกเข้า	5,700.00	0.01	8,500.00	0.01
รายได้ค่าปรับ	1,350.00	0.00	2,250.00	0.00
กำไรจากการจำหน่ายสินทรัพย์	0.00	0.00	220,989.00	0.24
รายได้เบ็ดเตล็ด	172,721.00	0.18	13,004.23	0.02
รวมรายได้อื่น	179,771.00	0.19	244,743.23	0.27
<b>หัก</b> ค่าใช้จ่ายในการดำเนินงาน				
ค่าใช้จ่ายเกี่ยวกับเจ้าหน้าที่				
เงินเดือนและค่าจ้าง	4,228,320.00	4.43	3,960,940.00	4.29
บำเหน็จเจ้าหน้าที่	758,940.00	0.80	636,610.00	0.69
ค่าสวัสดิการเจ้าหน้าที่	378,000.00	0.40	378,000.00	0.41
ค่าประกันสังคมและเงินสมทบ	57,430.00	0.06	66,935.00	0.07
ค่าการศึกษาบุตรและค่ารักษาพยาบาล	42,825.00	0.05	50,405.00	0.05
ค่าใช้จ่ายเกี่ยวกับที่ดิน อาคารและอุปกรณ์				
ค่าเสื่อมราคา	918,614.01	0.96	872,457.66	0.95
ค่าซ่อมแซมและบำรุงรักษา	73,902.55	0.08	14,772.15	0.02
ค่าดูแลระบบงานสหกรณ์	234,330.00	0.25	154,080.00	0.17
ค่าดูแลรักษาโปรแกรมและดูแลเว็บไซต์	36,000.00	0.04	35,000.00	0.04

สหกรณ์ออมทรัพย์ข้าราชการกระทรวงศึกษาธิการจังหวัดตาก จำกัด  
งบกำไรขาดทุน (ต่อ)  
สำหรับปีสิ้นสุดวันที่ 31 ธันวาคม 2564

	ปี 2564 (บาท)	%	ปี 2563 (บาท)	%
ค่ารักษาความปลอดภัย	138,000.00	0.15	138,000.00	0.15
ค่าน้ำมันเชื้อเพลิงและหล่อลื่น	22,084.90	0.02	30,350.00	0.03
ค่าเบี้ยประกันภัย	46,850.21	0.05	32,753.57	0.04
ค่าใช้จ่ายเกี่ยวกับสมาชิก				
ค่าสวัสดิการสมาชิก	230,000.00	0.24	797,400.00	0.86
ค่าใช้จ่ายดำเนินงานอื่น				
ค่าเบี้ยประชุมกรรมการ	299,700.00	0.31	323,600.00	0.35
ค่าใช้จ่ายประชุมสัมมนา	79,331.33	0.08	149,603.00	0.16
ค่ารับรอง	70,570.00	0.07	88,004.40	0.10
ค่าเครื่องเขียนแบบพิมพ์ใช้ไป	23,452.40	0.03	53,610.00	0.06
ค่าของใช้สำนักงาน	75,207.50	0.08	108,922.02	0.12
ค่าสาธารณูปโภค	196,080.67	0.21	227,639.98	0.25
ค่าใช้จ่ายในการประชุมใหญ่และประชุมสามัญ	1,836,615.00	1.92	1,853,718.00	2.01
ค่าใช้จ่ายในการสรรหาคณะกรรมการ	27,599.00	0.03	86,237.00	0.09
ค่าใช้จ่ายศึกษาดูงาน	77,865.00	0.08	0.00	0.00
ค่าตอบแทน	163,980.00	0.17	166,920.00	0.18
ค่าเบี้ยเลี้ยง พาหนะ	221,120.00	0.023	260,250.00	0.28
ค่าตอบแทนผู้ตรวจสอบกิจการ	40,000.00	0.04	40,000.00	0.04
ค่าธรรมเนียมการสอบบัญชี	100,000.00	0.10	100,000.00	0.11
ค่าน้ำดื่ม	4,512.00	0.00	7,638.00	0.01
ค่าหนังสือพิมพ์และวารสาร	3,960.00	0.00	3,660.00	0.00
ค่าใช้จ่ายในการจัดทำคู่มือ	10,625.00	0.01	13,500.00	0.01
ค่าอาคารแสดมปีและไปรษณีย์	33,742.00	0.04	37,138.60	0.04
ค่าถ่ายเอกสาร	40,400.84	0.04	43,726.49	0.05
ค่าธรรมเนียมธนาคาร	21,209.00	0.02	10,985.00	0.01
ค่าใช้จ่ายประชาสัมพันธ์	180.00	0.00	0.00	0.00
ค่าใช้จ่ายตามแผนกลยุทธ์	387,491.00	0.41	1,021,043.12	1.11
ค่าจ้างตำรวจประจำสำนักงาน	84,000.00	0.09	85,200.00	0.09
ค่าใช้จ่ายทั่วไป	313,256.51	0.33	371,041.20	0.40
หนี้สงสัยจะสูญ-เงินฝาก สกก.ปฏิรูปที่ดินวังเจ้า จำกัด	133,853.65	0.14	0.00	0.00
หนี้สงสัยจะสูญ-เงินฝาก สกก.สามเงา จำกัด	(24,000.00)	(0.03)	(21,491.47)	(0.02)
รวมค่าใช้จ่ายในการดำเนินงาน	11,386,047.57	11.93	12,198,648.72	13.22
กำไรสุทธิ	56,496,668.22	59.16	52,934,258.09	57.35

สหกรณ์ออมทรัพย์ข้าราชการกระทรวงศึกษาธิการจังหวัดตาก จำกัด  
งบบุคลากร  
สำหรับปีสิ้นสุดวันที่ 31 ธันวาคม 2564

	ปี 2564 (บาท)	ปี 2563 (บาท)
กระแสเงินสดจากกิจการดำเนินงาน		
กำไรสุทธิ	56,496,668.22	52,934,258.09
รายการปรับปรุงเพื่อกระทบยอดกำไรสุทธิเป็นเงินสดจากกิจการดำเนินงาน		
ค่าเสื่อมราคาสินทรัพย์ถาวร	918,614.01	872,457.66
กำไรจากการจำหน่ายสินทรัพย์	0.00	(220,989.00)
หนี้สงสัยจะสูญ – เงินให้กู้แก่สหกรณ์	0.00	(111,000.00)
สำรองบำเหน็จพนักงาน	758,940.00	636,610.00
ดอกเบียเงินให้กู้ค้างรับ	(19,490.00)	0.00
ดอกเบียเงินฝากสถาบันการเงินค้างรับ	(451,008.56)	(556,725.65)
ค่าเบี้ยประกันภัยจ่ายล่วงหน้า	4,627.18	31,746.84
ดอกเบียเงินรับฝากค้างจ่าย	1,971,051.55	1,933,554.35
ค่าใช้จ่ายค้างจ่าย	60,000.00	50,000.00
ค่าเครื่องเขียนแบบพิมพ์ วัสดุสำนักงาน	23,452.40	53,610.00
กำไรจากการดำเนินงานก่อนการเปลี่ยนแปลงในสินทรัพย์และหนี้สินดำเนินงาน	59,762,854.80	55,623,522.29
สินทรัพย์ดำเนินงาน		
เงินสดจ่ายลูกหนี้เงินกู้ฉุกเฉิน	(6,928,000.00)	(9,535,801.00)
เงินสดรับลูกหนี้เงินกู้ฉุกเฉิน	8,307,961.00	13,616,082.00
เงินสดจ่ายลูกหนี้เงินกู้สามัญ	(265,736,638.00)	(224,402,496.00)
เงินสดรับลูกหนี้เงินกู้สามัญ	272,035,750.86	225,242,263.69
เงินสดจ่ายลูกหนี้เงินกู้พิเศษ	(2,300,000.00)	0.00
เงินสดรับลูกหนี้เงินกู้พิเศษ	8,574,937.00	7,462,921.00
เงินสดรับลูกหนี้เงินกู้สหกรณ์อื่น	0.00	111,000.00
เงินสดรับดอกเบียเงินให้กู้ค้างรับ	0.00	619.00
เงินสดรับจ่ายค่าเบี้ยประกันภัยล่วงหน้า	(48,680.96)	(13,409.38)
เงินสดจ่ายเงินรอเรียกคืน	(64,800.00)	0.00
เงินสดจ่ายซื้อวัสดุคงเหลือ	(23,452.40)	(53,610.00)
เงินสดรับดอกเบียเงินฝากสถาบันการเงินค้างรับ	548,491.95	35,510.42
เงินสดรับดอกเบียตัวสัญญาใช้เงินค้างรับ	0.00	1,705.48
หนี้สินดำเนินงาน		
เงินสดจ่ายดอกเบียเงินรับฝากค้างจ่าย	(1,933,554.35)	(1,602,863.05)
เงินสดจ่ายดอกเบียเงินกู้ยืมและตัวสัญญาใช้เงินค้างจ่าย	0.00	(28,690.41)
เงินสดจ่ายภาษีเงินได้หัก ณ ที่จ่ายรอนำส่ง	(16.42)	(100.15)
เงินสดรับภาษีเงินได้หัก ณ ที่จ่ายรอนำส่ง	41.98	16.42
เงินสดจ่ายค่าใช้จ่ายค้างจ่าย	(50,000.00)	(50,000.00)
เงินสดจ่ายเงินรอการตรวจสอบ	(193,602.71)	(322,599.00)
เงินสดรับเงินรอการตรวจสอบ	129,212.71	353,055.00

สหกรณ์ออมทรัพย์ข้าราชการกระทรวงศึกษาธิการจังหวัดตาก จำกัด  
งบกระแสเงินสด (ต่อ)  
สำหรับปีสิ้นสุดวันที่ 31 ธันวาคม 2564

	ปี 2564 (บาท)	ปี 2563 (บาท)
เงินสดจ่ายเงินรอดตัดชำระหนี้	0.00	(15,854.00)
เงินสดจ่ายเงินรอนำจ่ายค่าเบี้ยประกันชีวิต	(8,175,976.95)	(8,280,741.49)
เงินสดรับเงินรอนำจ่ายค่าเบี้ยประกันชีวิต	8,179,052.53	7,841,014.83
เงินสดรับเงินรอนำจ่ายคืน	95,675.00	0.00
เงินสดจ่ายเงินประกันสังคมค้างจ่ายและรอนำส่ง	(45,900.00)	(52,650.00)
เงินสดรับเงินประกันสังคมค้างจ่ายและรอนำส่ง	45,900.00	52,650.00
เงินสดจ่ายเงินประกันสัญญา	0.00	(47,025.00)
เงินสดรับเงินประกันสัญญา	0.00	6,900.00
<b>เงินสดสุทธิ ได้มาจาก กิจกรรมดำเนินงาน</b>	<b>72,179,256.04</b>	<b>75,941,420.65</b>
<b>กระแสเงินสดจากกิจกรรมลงทุน</b>		
เงินสดจ่ายสร้างสิ่งปลูกสร้าง	0.00	(12,000.00)
เงินสดจ่ายซื้อยานพาหนะ	(60,000.00)	(1,545,000.00)
เงินสดรับจากการจำหน่ายยานพาหนะ	0.00	220,990.00
เงินสดจ่ายซื้อเครื่องใช้สำนักงาน	(137,980.00)	(131,600.00)
เงินสดจ่ายซื้อสิทธิประโยชน์ในการใช้ซอฟต์แวร์	0.00	(240,750.00)
เงินสดรับจากไปถอนตัวสัญญาใช้เงินขุมสหกรณ์ออมทรัพย์แห่งประเทศไทยจำกัด	0.00	3,000,000.00
เงินสดจ่ายลงทุนในหุ้นขุมสหกรณ์ออมทรัพย์ครูไทยจำกัด	(1,520.00)	(1,520.00)
<b>เงินสดสุทธิ ได้มาจาก (ใช้ไปใน) กิจกรรมลงทุน</b>	<b>(199,500.00)</b>	<b>1,290,120.00</b>
<b>กระแสเงินสดจากกิจกรรมจัดหาเงิน</b>		
เงินสดจ่ายชำระหนี้เงินกู้ยืมสหกรณ์อื่น	0.00	(68,000,000.00)
เงินสดรับเงินรับฝาก	1,226,984,308.71	1,228,387,838.05
เงินสดจ่ายคืนเงินรับฝาก	(1,166,436,863.84)	(1,101,279,778.82)
เงินสดรับทุนเรือนหุ้น	37,927,740.00	42,112,280.00
เงินสดจ่ายทุนเรือนหุ้น	(18,720,960.00)	(20,378,580.00)
เงินสดจ่ายค่าบำรุงสิ้นปีบาทสหกรณ์	(30,000.00)	(30,000.00)
เงินสดจ่ายเงินปันผล	(39,299,179.00)	(41,951,050.00)
เงินสดจ่ายเงินเฉลี่ยคืน	(5,521,332.00)	(8,067,041.00)
เงินสดจ่ายโบนัสกรรมการและเจ้าหน้าที่	(1,050,000.00)	(1,163,000.00)
เงินสดจ่ายทุนสาธารณะประโยชน์	(72,300.00)	(48,000.00)
เงินสดจ่ายทุนสวัสดิการสมาชิก	(786,150.00)	(505,036.00)
<b>เงินสดสุทธิ ได้มาจาก กิจกรรมจัดหาเงิน</b>	<b>32,995,263.87</b>	<b>29,077,632.23</b>
<b>เงินสดสุทธิ เพิ่มขึ้น</b>	<b>104,975,019.91</b>	<b>106,309,172.88</b>
เงินสด เงินฝากธนาคารและเงินฝากสหกรณ์อื่น ณ วันต้นปี	280,394,413.14	174,085,240.26
เงินสด เงินฝากธนาคารและเงินฝากสหกรณ์อื่น ณ วันสิ้นปี	385,369,433.05	280,394,413.14

หมายเหตุประกอบงบการเงินเป็นส่วนหนึ่งของงบการเงินนี้

สหกรณ์ออมทรัพย์ข้าราชการกระทรวงศึกษาธิการจังหวัดตากจำกัด  
หมายเหตุประกอบงบการเงิน  
สำหรับปีสิ้นสุดวันที่ 31 ธันวาคม 2564

1.สรุปนโยบายการบัญชีที่สำคัญ

- สหกรณ์บันทึกบัญชีโดยใช้เกณฑ์คงค้าง
- สหกรณ์รับรู้รายได้ดอกเบี้ยตามเกณฑ์สัดส่วนของเวลา ส่วนจำนวนรายได้จะเท่ากับอัตราดอกเบี้ยคูณด้วยจำนวนเงินต้นที่ค้างชำระตามระยะเวลาที่กู้ยืม
- สหกรณ์รับรู้การรับรู้รายได้ที่เกิดจากดอกเบี้ยเงินให้กู้ของลูกหนี้ที่ไม่ก่อให้เกิดรายได้ตามเกณฑ์คงค้างโดยรับรู้รายได้ตามเกณฑ์เงินสด
- สหกรณ์ตั้งค่าเผื่อหนี้สงสัยจะสูญตามหลักเกณฑ์ที่กำหนดไว้ในระเบียบนายทะเบียนสหกรณ์ ว่าด้วยการจัดชั้นคุณภาพลูกหนี้เงินกู้และการเผื่อหนี้สงสัยจะสูญ พ.ศ. 2544
- สหกรณ์พิจารณาประมาณการค่าเผื่อเงินฝากสหกรณ์อื่นสงสัยจะสูญตามมูลค่าที่คาดว่าจะได้รับคืนโดยประมาณค่าเผื่อเงินฝากสหกรณ์อื่นที่สงสัยจะสูญไว้เต็มจำนวน
- ค่าเสื่อมราคาอาคารและอุปกรณ์ คำนวณโดยวิธีเส้นตรงในอัตราที่ระเบียบนายทะเบียนสหกรณ์กำหนด ทั้งนี้ยกเว้นที่ดิน
- สิทธิในการใช้ซอฟต์แวร์ตัดบัญชีเป็นรายปีในระยะเวลา 5 ปีและตามการเปลี่ยนแปลงการใช้ซอฟต์แวร์ใหม่
- เงินลงทุนระยะสั้นและระยะยาวที่เป็นเงินลงทุนในหลักทรัพย์ที่ไม่อยู่ในความต้องการของตลาด แสดงด้วยราคาทุน
- ค่าซ่อมบำรุง ค่าซ่อมแซม รวมทั้งการซื้อมาเปลี่ยนแทนสำหรับทรัพย์สินรายการย่อยๆ ถือเป็นค่าใช้จ่ายหักจากรายได้การต่อเติมหรือเพิ่มเติมอาคารและอุปกรณ์รายใหญ่ๆ ถือเป็นราคาทุนของสินทรัพย์
- เงินสดในงบกระแสเงินสด หมายถึง เงินสดในมือเงินฝากธนาคารทุกประเภท และเงินฝากสหกรณ์ทุกประเภท ทั้งนี้รวมถึงเงินฝากธนาคารและเงินฝากสหกรณ์ที่นำไปเป็นหลักทรัพย์ค้ำประกันหนี้สินด้วย
- สหกรณ์ได้ถือปฏิบัติตามกฎกระทรวง ว่าด้วยการดำรงสินทรัพย์สภาพคล่องของสหกรณ์ พ.ศ. 2550 โดยดำรงสินทรัพย์สภาพคล่องเฉลี่ยรายเดือนไม่ต่ำกว่าอัตราที่รัฐมนตรีประกาศกำหนด

2. เงินสดและเงินฝากธนาคาร ประกอบด้วย

	ปี 2564 (บาท)	ปี 2563 (บาท)
เงินสด	48,000.00	47,000.00
เงินฝากธนาคาร		
กระแสรายวัน	126,451.97	5,660,626.14
ออมทรัพย์	208,381,142.36	106,397,956.98
สลากออมทรัพย์	10,000,000.00	5,000,000.00
รวม	5,000,000.00	0.00
รวม	223,555,594.33	117,105,583.12

- บัญชีเงินฝากธนาคารประเภทประเภทกระแสรายวัน มีวงเงินเบิกเกินบัญชีธนาคาร รวม 15,000,000.00 บาท ดังนี้
- ธนาคารกรุงไทย จำกัด (มหาชน) สาขาตาก จำนวน 5,000,000.00 บาท โดยมีคณะกรรมการเป็นผู้ค้ำประกัน
  - ธนาคารกรุงเทพ จำกัด (มหาชน) สาขาตาก จำนวน 5,000,000.00 บาท โดยมีคณะกรรมการเป็นผู้ค้ำประกัน
  - ธนาคารออมสิน จำกัด สาขาตาก จำนวน 5,000,000.00 บาท โดยมีคณะกรรมการเป็นผู้ค้ำประกัน

3. เงินฝากสหกรณ์อื่น- สุทธิ ประกอบด้วย

	ปี 2564 (บาท)	ปี 2563 (บาท)
สหกรณ์การเกษตรสามเงาจำกัด (ออมทรัพย์)	408,320.00	432,320.00
สหกรณ์การเกษตรปฏิรูปที่ดินวังเจ้า จำกัด (ออมทรัพย์)	1,114,732.58	980,878.93
สหกรณ์เดินรถแม่สอด จำกัด (ประจำ)	1,517,465.75	3,000,000.00
สหกรณ์ออมทรัพย์สาธารณสุขตาก จำกัด (ออมทรัพย์)	296,372.97	288,830.02
สหกรณ์ออมทรัพย์ครูมหาสารคาม จำกัด (ออมทรัพย์)	50,000,000.00	50,000,000.00
สหกรณ์ออมทรัพย์ครูขอนแก่น จำกัด (ประจำ)	100,000,000.00	100,000,000.00
ชุมนุมสหกรณ์ออมทรัพย์แห่งประเทศไทย จำกัด (ประจำ)	10,000,000.00	10,000,000.00
<b>รวม</b>	<b>163,336,891.30</b>	<b>164,702,028.95</b>
<u>หัก</u> ค่าเผื่อเงินฝากสหกรณ์อื่นสงสัยจะสูญ-สหกรณ์การเกษตรปฏิรูปที่ดินวังเจ้า จำกัด	(1,114,732.58)	(980,878.93)
ค่าเผื่อเงินฝากสหกรณ์อื่นสงสัยจะสูญ-สหกรณ์การเกษตรสามเงา จำกัด	(408,320.00)	(432,320.00)
<b>สุทธิ</b>	<b>161,813,838.72</b>	<b>163,288,830.02</b>

4. เงินให้กู้ยืม – สุทธิ ประกอบด้วย

	ปี 2564 (บาท)		ปี 2563 (บาท)	
	ระยะสั้น	ระยะยาว	ระยะสั้น	ระยะยาว
<b>เงินให้กู้ยืม – ปกติ</b>				
ลูกหนี้เงินกู้ฉุกเฉิน	1,840,500.00	0.00	3,220,461.00	0.00
ลูกหนี้เงินกู้สามัญ	133,948,371.00	1,142,845,494.45	133,014,035.00	1,150,078,943.31
ลูกหนี้เงินกู้พิเศษ	17,402,160.00	163,355,183.00	17,663,040.00	169,369,240.00
<b>รวมเงินให้กู้ยืม</b>	<b>153,191,031.00</b>	<b>1,306,200,677.45</b>	<b>153,897,536.00</b>	<b>1,319,448,183.31</b>

การประชุมคณะกรรมการดำเนินการชุดที่ 22 นัดพิเศษ ครั้งที่ 1/2564 เมื่อวันที่ 11 มกราคม 2564 มีมติให้ความช่วยเหลือตามมาตรการให้ความช่วยเหลือด้านหนี้สินและการปรับโครงสร้างหนี้ของสมาชิกสหกรณ์ที่ได้รับผลกระทบจากสถานการณ์ระบาดของโรคติดเชื้อไวรัสโคโรนา 2019 โดยมีมาตรการดังนี้

มาตรการที่ 1 ลดอัตราดอกเบี้ยเงินกู้สามัญ เงินกู้รวมหนี้ เงินกู้สามัญรวมหนี้ และเงินกู้เพื่อดำรงชีพพนักงานราชการ จากอัตราร้อยละ 6.25 เป็น 6.00 ต่อปีเป็นระยะเวลา 3 เดือนตั้งแต่ กุมภาพันธ์ 2564 ถึง เมษายน 2564

มาตรการที่ 2 จัดให้สมาชิกยื่นกู้ในโครงการ เงินกู้สวัสดิการเงินกู้เพื่อสู้โควิด-19 ในวงเงินไม่เกิน 10,000.00 บาท โดยไม่คิดดอกเบี้ยกำหนดชำระงวดละ 1,000 บาท โดยยื่นคำขอผู้ได้ตั้งแต่เดือน กุมภาพันธ์ 2564 ถึง เมษายน 256 สำหรับสมาชิกที่ยังส่งชำระเงินกู้โครงการนี้ในช่วงแรกยังไม่ครบกำหนดจำนวนสามารถยื่นขอกู้ในช่วงที่ 2 ได้แต่จะได้รับการเงินเท่าจำนวนที่เหลือหลังจากหักยอดหนี้เดิม

การประชุมคณะกรรมการดำเนินการชุดที่ 23 ครั้งที่ 4/2564 เมื่อวันที่ 10 พฤษภาคม 2564 มีมติขยายให้ความช่วยเหลือตามมาตรการ ขยายระยะเวลาโครงการช่วยเหลือ ดังนี้

มาตรการที่ 1 ลดอัตราดอกเบี้ยเงินกู้สามัญ เงินกู้รวมหนี้ เงินกู้สามัญรวมหนี้ และเงินกู้เพื่อดำรงชีพพนักงานราชการ ขยายออกไปอีกจนถึงเดือน สิงหาคม 2564

มาตรการที่ 2 ขยาย เงินกู้สวัสดิการเงินกู้เพื่อสู้โควิด-19 โดยสามารถยื่นกู้ได้จนถึง กรกฎาคม 2564

มาตรการที่ 3 ลดเรียกเก็บชำระหนี้รายเดือนๆละ 500 บาทเป็นระยะเวลา 3 เดือนตั้งแต่ มิถุนายน 2564 ถึง สิงหาคม 2564 สำหรับประเภทเงินกู้ เงินกู้สามัญ เงินกู้รวมหนี้ เงินกู้สามัญรวมหนี้ และเงินกู้เพื่อดำรงชีพพนักงานราชการ และเงินกู้สวัสดิการเงินกู้เพิ่มเติมสุขสมาชิกสูงวัย ทั้งนี้ยอดที่ได้รับการลดส่งจะนำไปรวมเรียกเก็บงวดสุดท้ายของเงินกู้ตามประเภทนั้นๆ โดยแจ้งความประสงค์ไม่เกินเดือน กรกฎาคม 2564



การประชุมคณะกรรมการดำเนินการชุดที่ 23 ครั้งที่ 7/2564 เมื่อวันที่ 13 สิงหาคม 2564 มีมติขยายให้ความช่วยเหลือตามมาตรฐาน ขยายระยะเวลาโครงการช่วยเหลือ ดังนี้

มาตรการที่ 1 ลดอัตราดอกเบี้ยเงินกู้สามัญ เงินกู้รวมหนี้ เงินกู้สามัญรวมหนี้ และเงินกู้เพื่อดำรงชีพพนักงานราชการ ขยายออกไปอีกจนถึงเดือน ธันวาคม 2564

มาตรการที่ 2 ขยาย เงินกู้สวัสดิการเงินกู้เพื่อสู้โควิด-19 โดยสามารถยื่นกู้ได้จนถึง ธันวาคม 2564

มาตรการที่ 3 ลดเรียกเก็บชำระหนี้รายเดือนละ 500 บาท ขยายเวลาไปจนถึง ธันวาคม 2564

การประชุมคณะกรรมการดำเนินการชุดที่ 23 ครั้งที่ 10/2564 เมื่อวันที่ 12 พฤศจิกายน 2564 มีมติขยายให้ความช่วยเหลือตามมาตรฐาน ขยายระยะเวลาโครงการช่วยเหลือ ดังนี้

มาตรการที่ 1 ลดอัตราดอกเบี้ยเงินกู้สามัญ เงินกู้รวมหนี้ เงินกู้สามัญรวมหนี้ และเงินกู้เพื่อดำรงชีพพนักงานราชการ ขยายออกไปอีกจนถึงเดือน กุมภาพันธ์ 2565

มาตรการที่ 2 ขยาย เงินกู้สวัสดิการเงินกู้เพื่อสู้โควิด-19 โดยสามารถยื่นกู้ได้จนถึง กุมภาพันธ์ 2565

มาตรการที่ 3 ลดเรียกเก็บชำระหนี้รายเดือนละ 500 บาท ขยายเวลาไปจนถึง กุมภาพันธ์ 2564

ณ วันที่ 31 ธันวาคม 2564 มีลูกหนี้ให้กู้ที่เข้าร่วมมาตรการฯ คงเหลือ 278 ราย จำนวนเงินคงเหลือ 1,901,800.00 บาท

#### 5. สินทรัพย์หมุนเวียนอื่น ประกอบด้วย

	ปี 2564 (บาท)	ปี 2563 (บาท)
ค่าเบี้ยประกันภัยจ่ายล่วงหน้า	48,680.96	13,409.38
เงินรอเรียกคืน	73,582.20	0.00
เงินปันผลตลาดเคลื่อน	363,562.00	380,000.00
ดอกเบี้ยเงินฝากสหกรณ์อื่นค้างรับ	451,008.56	548,491.95
ดอกเบี้ยเงินฝากสหกรณ์การเกษตรปฏิรูปที่ดินวังเจ้า จำกัด ค้างรับ	8,233.70	8,233.70
<u>หัก</u> ค่าเผื่อหนี้สงสัยจะสูญ - ดอกเบี้ยเงินฝากสหกรณ์อื่นค้างรับ	(8,233.70)	(8,233.70)
รวม	936,833.72	941,901.33

#### 6. เงินลงทุนระยะยาว ประกอบด้วย

	ปี 2564 (บาท)	ปี 2563 (บาท)
<u>เงินลงทุนที่ไม่อยู่ในความต้องการของตลาด</u>		
- หุ้นชุมนุมสหกรณ์ออมทรัพย์แห่งประเทศไทยจำกัด	2,000,000.00	2,000,000.00
- หุ้น ชุมชมสหกรณ์ออมทรัพย์ครูไทย จำกัด	22,140.00	20,620.00
รวมเงินลงทุนระยะยาว	2,022,140.00	2,020,620.00

#### 7. ที่ดิน อาคารและอุปกรณ์ - สุทธิ ประกอบด้วย

	ปี 2564 (บาท)	ปี 2563 (บาท)
ที่ดิน	1,245,150.00	1,245,150.00
อาคารและสิ่งปลูกสร้าง	8,529,076.12	8,529,076.12
ยานพาหนะ	2,905,000.00	2,845,000.00
เครื่องใช้สำนักงาน	3,805,312.06	3,667,332.06
รวมราคาทุน	16,484,538.18	16,286,558.18
<u>หัก</u> ค่าเสื่อมราคาสะสม	9,865,241.33	8,946,627.32
ที่ดินอาคารและอุปกรณ์-สุทธิ	6,619,296.85	7,339,930.86

	ปี 2564 (บาท)	ปี 2563 (บาท)
ค่าเสื่อมราคาสะสมข้างต้น แยกเป็น		
- ค่าเสื่อมราคาสะสม - อาคารและสิ่งปลูกสร้าง	4,504,581.73	4,073,984.62
- ค่าเสื่อมราคาสะสม - ยานพาหนะ	1,874,166.12	1,555,664.75
- ค่าเสื่อมราคาสะสม - เครื่องใช้สำนักงาน	3,486,493.48	3,316,977.95
รวมค่าเสื่อมราคาสะสม	9,865,241.33	8,946,627.32

8. เงินรับฝาก ประกอบด้วย

	ปี 2564 (บาท)	ปี 2563 (บาท)
<u>เงินรับฝาก-สมาชิก</u>		
เงินรับฝากออมทรัพย์	138,550,923.61	137,540,048.03
เงินรับฝากออมทรัพย์พิเศษ	32,967,250.13	24,594,605.71
เงินรับฝากออมทรัพย์เพิ่มพูน	207,872,641.41	180,796,733.66
เงินรับฝากออมทรัพย์เพิ่มทรัพย์	82,525,008.55	75,037,831.96
เงินรับฝากออมทรัพย์แสนมั่นคง	6,476,800.00	5,842,000.00
เงินรับฝากออมทรัพย์เกษียณสุขใจ	1,614,954.22	1,001,073.63
รวม	470,007,577.92	424,812,292.89
<u>เงินรับฝาก-สหกรณ์อื่น</u>		
เงินรับฝากออมทรัพย์	423,786,697.87	358,438,876.42
เงินรับฝากออมทรัพย์พิเศษ	0.00	50,000,000.00
รวม	423,786,697.87	408,438,876.42
<u>เงินรับฝาก-อื่น</u>		
เงินรับฝากออมทรัพย์	126,852.88	122,514.49
รวม	126,852.88	122,514.49
รวมเงินรับฝาก	893,921,128.67	833,373,683.80

9. หนี้สินหมุนเวียนอื่น ประกอบด้วย

	ปี 2564 (บาท)	ปี 2563 (บาท)
ค่าใช้จ่ายค้างจ่าย	60,000.00	50,000.00
ดอกเบี้ยเงินรับฝากค้างจ่าย	1,971,051.55	1,933,554.35
เงินรอนำจ่ายค่าเบี้ยประกันชีวิต	3,168.39	92.81
เงินรอจ่ายคืน	95,675.00	0.00
เงินรอการตรวจสอบ	31,860.00	96,250.00
ภาษีเงินได้หัก ณ ที่จ่ายรอนำส่ง	41.98	16.42
รวม	2,161,796.92	2,079,913.58

## 10. หนี้สินไม่หมุนเวียนอื่น ประกอบด้วย

	ปี 2564 (บาท)	ปี 2563 (บาท)
เงินประกันสัญญา	23,650.00	23,265.00
สำรองบำเหน็จเจ้าหน้าที่	6,723,020.00	5,964,080.00
รวม	<u>6,746,670.00</u>	<u>5,987,730.00</u>

## 11. ทูนอนหุ้น

ในระหว่างปีคณะกรรมการดำเนินการ ชุดที่ 22 นัดพิเศษ ครั้งที่ 1/2564 เมื่อวันที่ 11 มกราคม 2564 มีมติให้ความช่วยเหลือตามมาตรการฯ โดยลดการส่งชำระหุ้นรายเดือนเหลือเดือนละ 100 บาทเป็นระยะเวลา 6 เดือนตั้งแต่วันที่ 1 เดือน กุมภาพันธ์ 2564 ถึง เดือน กรกฎาคม 2564 โดยให้แจ้งความประสงค์ภายในวันที่ 25 ของเดือนและจะมีผลในเดือนถัดไป

ในการประชุมของคณะกรรมการดำเนินการ ชุดที่ 23 ครั้งที่ 4/2564 เมื่อวันที่ 10 พฤษภาคม 2564 ได้ขยายการลดการส่งชำระค่าหุ้นรายเดือนออกไป จนถึงเดือน ธันวาคม 2564 สำหรับสมาชิกที่ไม่ได้แจ้งความประสงค์ในรอบแรก

ในการประชุมของคณะกรรมการดำเนินการ ชุดที่ 23 ครั้งที่ 10/2564 เมื่อวันที่ 12 พฤศจิกายน 2564 ได้ขยายการลดการส่งชำระค่าหุ้นรายเดือนออกไป จนถึงเดือน กุมภาพันธ์ 2565 สำหรับสมาชิกที่ไม่ได้แจ้งความประสงค์ก่อนหน้านี้

## 12. ทูนสะสมตามข้อบังคับระเบียบและอื่นๆ ประกอบด้วย

	ปี 2564 (บาท)	ปี 2563 (บาท)
ทุนสาธารณประโยชน์	326,125.00	388,425.00
ทุนรักษาระดับอัตราเงินปันผล	560,421.81	460,421.81
ทุนสะสมเพื่อขยายงาน	3,888,897.55	3,878,897.55
ทุนสวัสดิการสมาชิก	214,184.00	334.00
รวม	<u>4,989,628.36</u>	<u>4,728,078.36</u>

## 13. เรื่องอื่น ๆ

- ในปี 2564 สหกรณ์มีวงเงินกู้ยืม โดยตัวสัญญาใช้เงินแก่ธนาคาร รวม 270,000,000.00 บาท ดังนี้
- ธนาคารกรุงไทย จำกัด (มหาชน) วงเงิน 225,000,000 บาท โดยมีคณะกรรมการเป็นผู้ค้ำประกัน
  - ธนาคารกรุงเทพ จำกัด (มหาชน) วงเงิน 45,000,000 บาท โดยมีคณะกรรมการเป็นผู้ค้ำประกัน

เสนอที่ประชุมเพื่อพิจารณาอนุมัติ

มติที่ประชุม : อนุมัติด้วยเสียงเป็นเอกฉันท์

4.2 เรื่อง พิจารณาจัดสรรกำไรสุทธิ ประจำปี 2564

ในรอบปี 2564 สหกรณ์ออมทรัพย์ข้าราชการกระทรวงศึกษาธิการจังหวัดตาก จำกัด มีกำไรสุทธิจำนวน 56,496,668.22 บาท ซึ่งคณะกรรมการดำเนินการพิจารณา เห็นควรจัดสรรกำไรสุทธิ ตามข้อบังคับสหกรณ์ พ.ศ. 2559 ข้อที่ 28 ดังนี้

รายการจัดสรรกำไรสุทธิ	ปี 2564		ปี 2563	
	จำนวนเงิน	ร้อยละ	จำนวนเงิน	ร้อยละ
1. จัดเป็นทุนสำรองไม่น้อยกว่าร้อยละสิบของกำไรสุทธิ	6,553,215.22	11.60	5,897,309.09	11.14
2. จัดเป็นเงินบำรุงสันนิบาตสหกรณ์แห่งประเทศไทยร้อยละห้าของกำไรสุทธิ แต่ต้องไม่เกินอัตราที่คณะกรรมการพัฒนาสหกรณ์แห่งชาติ กำหนด	30,000.00	0.05	30,000.00	0.06
3. จัดเป็นเงินปันผลตามหุ้นที่ชำระแล้ว ในปี 2564 อัตราร้อยละ 5.10	40,752,765.00	72.13	39,315,617.00	74.27
4. จัดเป็นเงินเฉลี่ยคืนให้แก่สมาชิกตามส่วนธุรกิจที่สมาชิกทำไว้ระหว่างปี 2564 อัตราร้อยละ 8.00	7,000,688.00	12.39	5,521,332.00	10.43
5. จัดเป็นเงินโบนัสกำหนดไว้ไม่เกินร้อยละสิบของกำไรสุทธิ	1,130,000.00	2.00	1,050,000.00	1.98
ก. กรรมการ	791,000.00		735,000.00	
ข. เจ้าหน้าที่	339,000.00		315,000.00	
6. จัดเป็นทุนรักษาระดับอัตราเงินปันผลไม่เกินร้อยละสองของทุนเรือนหุ้น	10,000.00	0.02	100,000.00	0.19
7. จัดเป็นทุนสาธารณประโยชน์ที่กำหนดไว้ไม่เกินร้อยละสิบของกำไรสุทธิ	10,000.00	0.02	10,000.00	0.02
8. จัดเป็นเพื่อขยายกิจการสหกรณ์	10,000.00	0.02	10,000.00	0.02
9. จัดเป็นทุนสวัสดิการสมาชิกไม่เกินร้อยละสิบของกำไรสุทธิ	1,000,000.00	1.77	1,000,000.00	1.89
รวม	56,496,668.22	100.00	52,934,258.09	100.00

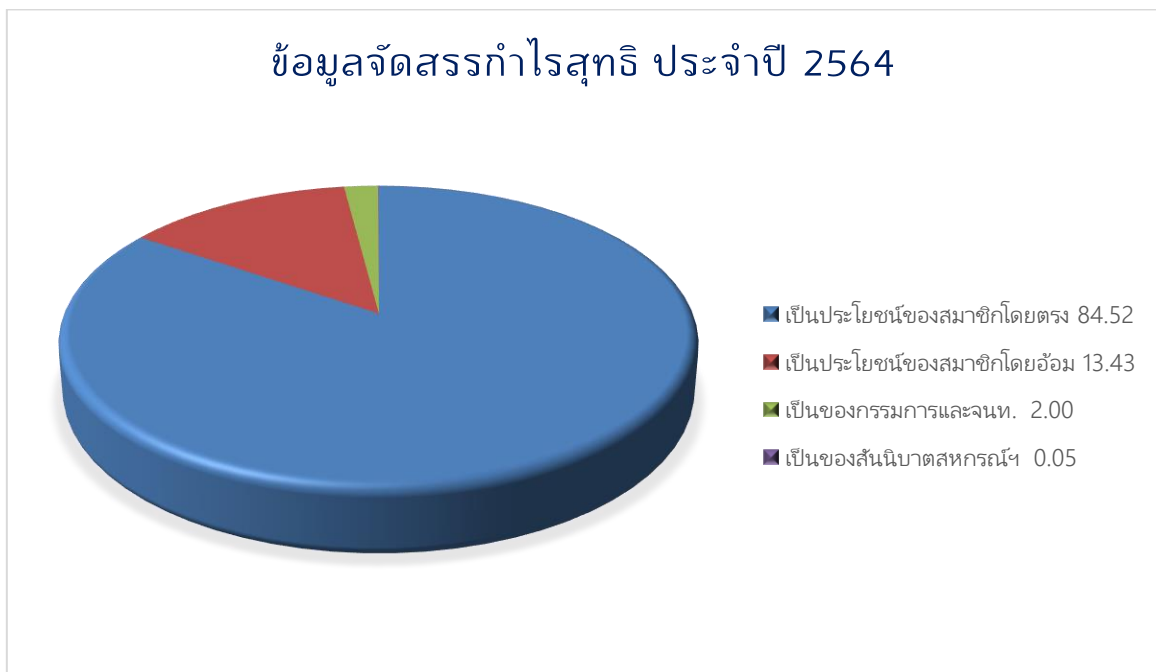

<u>ข้อมูลจัดสรรกำไรสุทธิ ประจำปี 2564</u>				
<u>สรุปรายการจัดสรร</u>	<u>จำนวนเงิน</u>	<u>%</u>	<u>%</u>	
1. ผลประโยชน์ของสมาชิก				
1.1 กลับคืนสู่สมาชิกโดยตรง (ปันผลและเฉลี่ยคืน)	47,753,453.00	84.52		
เงินปันผล	40,752,765.00		72.13	
เงินเฉลี่ยคืน	7,000,688.00		12.39	
1.2 เป็นประโยชน์และสวัสดิการแก่สมาชิก (ทุนต่าง ๆ)	7,583,215.22	13.43		
ทุนสำรอง	6,553,215.22		11.60	
ทุนรักษาระดับอัตราเงินปันผล	10,000.00		0.02	
ทุนสาธารณประโยชน์	10,000.00		0.02	
ทุนขยายกิจการ	10,000.00		0.02	
ทุนเพื่อสวัสดิการสมาชิก	1,000,000.00		1.77	
2. กรรมการ – เจ้าหน้าที่	1,130,000.00	2.00		
3. สันนิบาตสหกรณ์แห่งประเทศไทย	30,000.00	0.05		
รวม	<u>56,496,668.22</u>	<u>100.00</u>		

เสนอที่ประชุมพิจารณาอนุมัติ

มติที่ประชุม : อนุมัติด้วยเสียงเป็นเอกฉันท์

4.3 เรื่อง พิจารณานุมัติงบประมาณรายรับ-รายจ่าย ประจำปี 2565

ตามความในข้อบังคับสหกรณ์ฯ ข้อ 72(7) อำนาจหน้าที่ของที่ประชุมใหญ่มีอำนาจหน้าที่ พิจารณานุมัติแผนและงบประมาณรายจ่ายประจำปีของสหกรณ์ และตามความในข้อบังคับสหกรณ์ฯ ข้อ 79(5) ให้คณะกรรมการดำเนินการเสนอแผนและงบประมาณรายจ่ายประจำปีให้ที่ประชุมใหญ่อนุมัติ และ เพื่อให้การดำเนินงานของคณะกรรมการดำเนินการ ชุดที่ 24 ประจำปี 2565 มีความคล่องตัวในการ บริหารงานสหกรณ์ฯ จึงขอเสนอประมาณการรายได้และรายจ่าย ประจำปี 2565 ตามความเหมาะสมกับ สภาพเศรษฐกิจตลอดจนความจำเป็นให้ที่ประชุมพิจารณา ดังนี้

แผนการดำเนินงาน ประจำปี 2565

รายการ	ผลการดำเนินงาน ปี 2564	แผนงาน ปี 2565	
		เพิ่มขึ้น	เป้าหมายดำเนินงาน
สมาชิกสามัญและสมาชิกสมทบ (คน)	1,484	60	1,544
ทุนเรือนหุ้น (บาท)	818,752,670.00	15,000,000.00	833,752,670.00
เงินรับฝาก (บาท)	893,921,128.67	100,000,000.00	993,921,128.67
เงินให้กู้แก่สมาชิก (บาท)	1,459,391,708.45	80,000,000.00	1,539,391,708.45
เงินลงทุนตามมาตรา 62 พ.ร.บ.สหกรณ์ พ.ศ. 2542 (บาท)	162,000,000.00	50,000,000.00	212,000,000.00

ประมาณการรายรับ ประจำปี 2565

รายการ	ปี 2564		ประมาณการ ปี 2565	หมายเหตุ
	ประมาณการ	รายรับจริง		
ดอกเบี้ยรับจากเงินให้กู้	96,000,000.00	88,782,259.00	96,000,000.00	รับดอกเบี้ยจากเงินให้กู้แก่สมาชิกคำนวณจากต้นเงินกู้ ณ วันที่ 31 ธันวาคม 2564 จำนวน 1,459,391,708.45 บาท ในเบื้องต้นและคาดการณ์จะเพิ่มระหว่างปี ในอัตราดอกเบี้ยร้อยละ 6.25 ต่อปี
ดอกเบี้ยเงินฝาก	1,500,000.00	6,598,261.04	2,200,000.00	
รายได้อื่น	500,000.00	289,993.71	300,000.00	
รวมรายรับ	98,000,000.00	95,670,513.75	98,500,000.00	

## งบประมาณรายจ่ายประจำปี 2565

รายการ	ได้รับอนุมัติปี 2564		ขออนุมัติปี 2565	คำชี้แจง
	งบประมาณ	จ่ายจริง		
1. งบรายจ่ายตามแผนงานและนโยบาย				
1.1 ค่าอบรมสัมมนา ทัศนศึกษาผู้แทนสมาชิกและสมาชิกบ้านญาติ	700,000.00	-	700,000.00	เพื่อจัดโครงการอบรมสัมมนา ทัศนศึกษา ผู้แทนสมาชิกและสมาชิกบ้านญาติ
1.2 ค่าจัดอบรมอาชีพเสริมเพิ่มรายได้	200,000.00	16,590.00	150,000.00	เพื่อจัดโครงการอบรมอาชีพเสริมเพิ่มรายได้สมาชิก โดยเป็นค่าตอบแทนวิทยากร ค่าวัสดุ อุปกรณ์ประกอบการอบรม ค่าอาหารและอื่น ๆ
1.3 ค่าสัมมนาสมาชิกสมัครใหม่	150,000.00	-	150,000.00	เพื่อจัดโครงการสัมมนาสมาชิกสมัครใหม่ระหว่างปี 2565 และที่ตกหล่นปีที่ผ่านมา โดยจ่ายเป็นค่าตอบแทนให้กับสมาชิก ค่าเอกสาร ค่าอาหารว่างและหรือค่าวิทยากรและอื่น ๆ
1.4 ค่าจัดอบรมสัมมนาทางวิชาการและส่งเสริมการวิจัย	100,000.00	52,151.00	150,000.00	เพื่อจัดโครงการอบรมเชิงวิชาการโดยจ่ายเป็นค่าตอบแทนวิทยากร ค่าเอกสารประกอบการอบรม และหรือค่าดำเนินการจัดทำวิจัยคุณภาพการบริการสหกรณ์โดยสมาชิกและอื่น ๆ
1.5 ทุนการศึกษาบุตรของสมาชิก	300,000.00	300,800.00	400,000.00	เพื่อจ่ายเป็นสวัสดิการทุนการศึกษาแก่บุตรของสมาชิกทุกระดับทุกคน
1.6 ค่าตอบแทนผู้ประสานงานการให้บริการสมาชิก	30,000.00	-	30,000.00	เพื่อจ่ายเป็นค่าตอบแทนผู้ประสานงาน ณ หน่วยที่ห่างไกล กรรมการประจำหน่วย
1.7 ระดมเงินฝาก	250,000.00	2,400.00	200,000.00	เพื่อจ่ายเป็นค่าของสมนาคุณ ค่าจัดการการจัดตั้งธนาคารโรงเรียน ค่าตอบแทนผู้ดำเนินงานและอุปกรณ์
1.8 ค่าส่งเสริมและพัฒนาความรู้ของกรรมการ เจ้าหน้าที่ ที่ปรึกษา ผู้ช่วย เหลืองานสหกรณ์และผู้ตรวจสอบกิจการ	400,000.00	79,331.33	400,000.00	เพื่อจ่ายเป็นค่าลงทะเบียน ค่าเบี้ยเลี้ยง พาหนะ ค่าที่พักของในการเข้ารับการอบรมสัมมนาทางวิชาการเพิ่มพูนความรู้ นำมาบริหารจัดการสหกรณ์
1.9 ค่าจัดอบรมให้ความรู้แก่สมาชิกเพื่อก้าวสู่การเป็นกรรมการมืออาชีพ	200,000.00	-	200,000.00	เพื่อจัดโครงการอบรมให้ความรู้สมาชิก โดยจ่ายเป็นค่าอาหารกลางวัน อาหารว่าง ค่าตอบแทนวิทยากร ค่าเอกสารประกอบและอื่น ๆ
1.10 ค่าจัดงานมุทิตาจิตผู้เกษียณอายุราชการ	50,000.00	-	50,000.00	เพื่อจ่ายเป็นค่าจัดงานแสดงมุทิตาจิตสมาชิกที่เกษียณอายุราชการ
1.11 ค่าอบรมสัมมนาการบริหาร การเงินแก่สมาชิก	250,000.00	-	250,000.00	เพื่อจัดโครงการอบรมสัมมนาบริหารการเงิน โดยจ่ายเป็นค่าอาหาร อาหารว่าง ค่าตอบแทนวิทยากร ค่าเอกสารและอื่น ๆ

รายการ	ได้รับอนุมัติปี 2564		ขออนุมัติปี 2565	คำชี้แจง
	งบประมาณ	จ่ายจริง		
1. งบรายจ่ายตามแผนงานและนโยบาย				
1.12 ค่าจัดสัมมนาสมาชิกเตรียมวางแผนใกล้เกษียณอายุราชการ	100,000.00	-	100,000.00	เพื่อจัดโครงการสัมมนาสมาชิกเตรียมวางแผนใกล้เกษียณอายุราชการ 5 ปีข้างหน้า โดยจ่ายเป็นค่าตอบแทนวิทยากร ค่าอาหาร อาหารว่าง ค่าเอกสาร ค่าวัสดุอุปกรณ์และอื่น ๆ
1.13 ค่าปรับปรุงระเบียบข้อบังคับสหกรณ์	30,000.00	-	20,000.00	เพื่อจ่ายเป็นค่าเบี้ยเลี้ยง พาหนะ ค่าอาหาร อาหารว่าง และอื่น ๆ
1.14 ค่าสัมมนาให้ความรู้ครูบรรจุนใหม่	50,000.00	-	50,000.00	เพื่อจ่ายเป็นเงินสนับสนุนหน่วยงานที่ให้สหกรณ์นำเสนอ กิจกรรมแก่ครูใหม่ที่เข้ารับการอบรมของหน่วยงานต้นสังกัด
1.15 ค่าพัฒนาโปรแกรม Application ระบบงานสหกรณ์	400,000.00	-	550,000.00	เพื่อจ่ายเป็นค่าพัฒนาระบบ Application สำหรับให้บริการสมาชิกทำธุรกรรมทางการเงินกับสหกรณ์ และเพิ่มข้อมูลใน Application
1.16 ค่าพัฒนาการบริการยื่นคำขอกู้เงินผ่านเว็บไซต์สหกรณ์	60,000.00	-	60,000.00	เพื่อจ่ายเป็นค่าพัฒนาเว็บไซต์สำหรับให้สมาชิกยื่นคำขอกู้เงินกับสหกรณ์
1.17 ค่าจัดตั้งสมาคมฌาปนกิจสงเคราะห์	50,000.00	-	50,000.00	เพื่อจ่ายเป็นค่าดำเนินการจัดตั้งสมาคมฌาปนกิจสงเคราะห์ของสหกรณ์
1.18 ค่าส่งเสริมกิจกรรมเพื่อสังคมและสิ่งแวดล้อม	140,000.00	-	150,000.00	เพื่อจ่ายเป็นค่าส่งเสริมสนับสนุนโรงเรียนที่นำหลักการสหกรณ์ไปปฏิบัติใช้ และสนับสนุนกิจกรรมทางศาสนา องค์กรสาธารณะ
1.19 ค่าจัดสรรจรรยาบรรณสมาชิก	1,700,000.00	1,552,595.00	1,808,000.00	เพื่อจัดโครงการสัญญาจรรยาบรรณสมาชิกทุกหน่วย โดยจ่ายเป็นค่าเบี้ยประชุม ค่าของที่ระลึก ค่าเบี้ยเลี้ยง ค่าพาหนะและค่าใช้จ่ายอื่น ๆ
รวมงบรายจ่ายตามแผนงานและนโยบาย	5,160,000.00	2,003,867.33	5,468,000.00	
2. งบรายจ่ายประจำและดำเนินงาน				
2.1 หมวดบุคลากร				
2.1.1 เงินเดือน	4,906,000.00	4,606,320.00	5,056,000.00	เพื่อจ่ายเงินเดือนค่าครองชีพค่าล่วงเวลาการทำงาน เจ้าหน้าที่จำนวน 9 อัตรา
2.1.2 สวัสดิการ	150,000.00	42,825.00	150,000.00	เพื่อจ่ายเป็นค่าเล่าเรียนบุตร ค่ารักษาพยาบาล ค่าตรวจสุขภาพประจำปี เจ้าหน้าที่สหกรณ์
2.1.3 เงินสมทบกองทุนประกันสังคม	100,000.00	57,430.00	100,000.00	เพื่อจ่ายสมทบเข้ากองทุนประกันสังคมตาม พ.ร.บ.ประกันสังคม
รวมหมวดบุคลากร	5,156,000.00	4,706,575.00	5,306,000.00	



รายการ	ได้รับอนุมัติปี 2564		ขออนุมัติปี 2565	คำชี้แจง
	งบประมาณ	จ่ายจริง		
2. งบรายจ่ายประจำและ ดำเนินงาน				
2.2 หมวดค่าตอบแทน 2.2.1 ค่าตอบแทนกรรมการ ที่ปรึกษาและผู้ช่วยกิจการงาน สหกรณ์	880,000.00	520,820.00	920,000.00	เพื่อจ่ายค่าเบี้ยประชุม ค่าเบี้ย เลี้ยง ค่าพาหนะ ค่าลงนามตัว สัญญาใช้เงิน แก่กรรมการ ที่ ปรึกษา ผู้ตรวจสอบกิจการ เจ้าหน้าที่ ผู้ตรวจสอบกิจการ คณะทำงานที่ได้รับการแต่งตั้ง และผู้ช่วยเหลืองานสหกรณ์
2.2.2 ค่าตอบแทนหน่วยงาน ที่เกี่ยวข้อง	60,000.00	60,000.00	80,000.00	เพื่อจ่ายเป็นค่าตอบแทน หน่วยงานต้นสังกัดสมาชิกที่ทำ หน้าที่หักเงินได้รายเดือน สมาชิกส่งสหกรณ์และ ค่าตอบแทนหน่วยงานรัฐ
2.2.3 ค่าตอบแทนเจ้าหน้าที่ ที่ทำหน้าที่หักเงินส่งชำระหนี้ สหกรณ์	120,000.00	103,980.00	117,000.00	เพื่อจ่ายเป็นค่าตอบแทนบุคคล ที่ทำหน้าที่หักเงินได้รายเดือน สมาชิกส่งชำระหนี้สหกรณ์
2.2.4 ค่าตรวจสอบกิจการ	40,000.00	30,000.00	50,000.00	เพื่อจ่ายให้แก่ผู้ตรวจสอบ กิจการ จำนวน 2 คนโดยเฉลี่ย จ่ายเป็นรายเดือนและส่วนที่ตก เบิกปี 2564
2.2.5 ค่าสอบบัญชี	100,000.00	50,000.00	150,000.00	เพื่อจ่ายเป็นค่าธรรมเนียมการ สอบบัญชีสหกรณ์ประจำปี 2565และตกเบิกปี 2564
2.2.6 ค่าบริการรักษาความ ปลอดภัย	246,000.00	222,000.00	240,000.00	เพื่อจ่ายเป็นค่าจ้างยามรักษา ความปลอดภัย ตำรวจประจำ สำนักงานและบริการตู้แดง
รวมหมวดค่าตอบแทน	1,446,000.00	986,800.00	1,557,000.00	
2.3 หมวดค่าใช้จ่าย 2.3.1 ค่าจัดการประชุมใหญ่ ประจำปี	400,000.00	284,020.00	400,000.00	เพื่อจ่ายเป็นเบี้ยประชุม ผู้แทน สมาชิก กรรมการ ที่ปรึกษา เจ้าหน้าที่สหกรณ์ ผู้แทน หน่วยงานและแขกที่เชิญเข้า ร่วมประชุมและเป็นดำเนินการ จัดประชุมใหญ่สามัญประจำปี
2.3.2 ค่าสรรหากรรมการ ดำเนินการ	50,000.00	27,599.00	100,000.00	เพื่อจ่ายเป็นค่าดำเนินการการ สรรหา กรรมการดำเนินการ
2.3.3 ค่าสวัสดิการสมาชิก	1,000,000.00	230,000.00	1,000,000.00	เพื่อจ่ายสวัสดิการสมาชิกและ สมทบกับทุนสวัสดิการที่ได้รับ การจัดสรรจากกำไร อาจไม่ เพียงพอต่อการจ่ายสวัสดิการ ให้กับสมาชิก
2.3.4 ค่าศึกษาดูงานสหกรณ์ อื่น	100,000.00	88,415.00	100,000.00	เพื่อจ่ายเป็นค่าใช้จ่ายในการนำ กรรมการ ที่ปรึกษา เจ้าหน้าที่ ผู้ตรวจสอบกิจการ ศึกษาดูงาน สหกรณ์ที่ประสบความสำเร็จ ด้านต่าง ๆ และนำมาพัฒนา สหกรณ์

รายการ	ได้รับอนุมัติปี 2564		ขออนุมัติปี 2565	คำชี้แจง
	งบประมาณ	จ่ายจริง		
2.3 หมวดค่าใช้จ่าย 2.3.5 ค่าเชื่อมโยงเครือข่าย สหกรณ์	150,000.00	5,000.00	150,000.00	เพื่อจ่ายเป็นค่าใช้จ่ายในการจัดการประชุมสัมมนาสหกรณ์ เครือข่ายและค่าใช้จ่ายเกี่ยวเนื่อง
2.3.6 ค่าประกันทรัพย์สิน	50,000.00	74,211.10	50,000.00	เพื่อจ่ายเป็นค่าเบี้ยประกันภัยสำนักงาน ค่าประกันภัยยานพาหนะ
2.3.7 ค่ารับรอง	300,000.00	70,570.00	300,000.00	เพื่อจ่ายสำหรับต้อนรับและรับรองบุคคล คณะบุคคล คณะกรรมการ เจ้าหน้าที่ ตลอดจนสมาชิกที่มาเยี่ยมชมกิจการ รวมถึงจัดหาของที่ระลึก การไปเยี่ยมชมสหกรณ์อื่น
2.3.8 ค่าซ่อมแซมบำรุงรักษาทรัพย์สิน	160,000.00	73,902.55	170,000.00	เพื่อจ่ายเป็นค่าซ่อมแซมบำรุงรักษา อาคารสำนักงาน ยานพาหนะ ครุภัณฑ์เครื่องใช้สำนักงานและค่าเปลี่ยนถ่ายถังดับเพลิง
2.3.9 ค่าเครื่องเขียนแบบพิมพ์	100,000.00	23,452.40	100,000.00	เพื่อจ่ายเป็นค่าเครื่องเขียนแบบพิมพ์ทั่วไป ค่าแบบพิมพ์คอมพิวเตอร์,แบบพิมพ์ค่าขอฎี, ใบเสร็จรับเงิน,สมุดคู่ฝาก ฯลฯ
2.3.10 ค่าของใช้สำนักงาน	150,000.00	75,207.50	120,000.00	เพื่อจ่ายเป็นค่าวัสดุใช้สิ้นเปลืองสำนักงาน ค่าวัสดุ(อะไหล่)ในการบำรุงรักษาทรัพย์สิน
2.3.11 ค่าสาธารณูปโภค	267,000.00	200,592.67	255,000.00	เพื่อจ่ายเป็นค่าน้ำดื่ม ค่าน้ำประปา ค่าไฟฟ้าและค่าโทรศัพท์ ค่าอินเทอร์เน็ต
2.3.12 ค่าธรรมเนียมและค่าอากร	70,000.00	54,951.00	80,000.00	เพื่อจ่ายเป็นค่าธรรมเนียมการโอนเงินและค่าบริการไปรษณีย์ และค่าอากรแสตมป์
2.3.13 ค่าถ่ายเอกสาร	50,000.00	40,400.84	50,000.00	เพื่อจ่ายเป็นค่าบริการถ่ายเอกสารประจำเดือน
2.3.14 ค่าน้ำมัน	40,000.00	22,084.90	40,000.00	เพื่อจ่ายเป็นค่าน้ำมันพาหนะสหกรณ์
2.3.15 ค่าหนังสือพิมพ์	4,000.00	3,960.00	4,000.00	เพื่อจ่ายเป็นค่าหนังสือพิมพ์
2.3.16 ค่าประชาสัมพันธ์	80,000.00	180.00	100,000.00	เพื่อจ่ายเป็นค่าจัดทำวารสาร ค่าป้ายไวเนล ค่าโฆษณาประชาสัมพันธ์สหกรณ์
2.3.17 ค่าจัดทำคู่มือระเบียบกฎหมายสหกรณ์	20,000.00	10,625.00	20,000.00	เพื่อจ่ายเป็นค่าจัดทำคู่มือระเบียบสหกรณ์ประจำปี
2.3.18 ค่าดูแลโปรแกรมระบบงานสหกรณ์	100,000.00	80,250.00	90,000.00	เพื่อจ่ายเป็นค่าดูแลโปรแกรมระบบงานสหกรณ์ตามสัญญา
2.3.19 ค่าเช่าพื้นที่Cloud	156,000.00	154,080.00	156,000.00	เพื่อจ่ายเป็นค่าเช่าพื้นที่จัดเก็บข้อมูลงานสหกรณ์
2.3.20 ค่าธรรมเนียมเชื่อมระบบงาน ATM	100,000.00	-	100,000.00	เพื่อจ่ายค่าเชื่อมระบบงานบัตรกดเงินATMกับธนาคารกรุงไทย

รายการ	ได้รับอนุมัติปี 2564		ขออนุมัติปี 2565	คำชี้แจง
	งบประมาณ	จ่ายจริง		
2.3 หมวดค่าใช้จ่าย				
2.3.21 ค่าเช่าอุปกรณ์ระบบงานกับธนาคาร	300,000.00	-	350,000.00	เพื่อจ่ายเป็นค่าเช่าเร้าเตอร์และ Leased Line เชื่อมโยงกับธนาคารกรุงไทย ตั้งแต่ปี 2563
2.3.22 ค่าดูแลเว็บไซต์	40,000.00	36,000.00	40,000.00	เพื่อจ่ายเป็นค่าเช่าโดเมนและค่าปรับปรุงดูแล พัฒนาเว็บไซต์
2.3.23 ค่าใช้จ่ายการดำเนินงานคดี	30,000.00	-	30,000.00	เพื่อจ่ายเป็นค่าใช้จ่ายต่างๆที่เกี่ยวข้องกับการดำเนินคดีความ
2.3.24 ค่าดอกเบี้ยจ่าย	30,110,000.00	25,890,021.10	30,660,000.00	เพื่อจ่ายเป็นค่าดอกเบี้ยเงินรับฝาก และดอกเบี้ยเงินกู้ยืมสถาบันการเงินอื่น
รวมหมวดค่าใช้จ่าย	33,827,000.00	27,445,523.06	34,465,000.00	
รวมงบรายจ่ายประจำและดำเนินงาน	40,429,000.00	33,138,898.06	41,328,000.00	
3. งบรายจ่ายเพื่อการลงทุน				
3.1 หมวดครุภัณฑ์				
- ถังดับเพลิง	30,000.00	-	-	เพื่อซื้อถังดับเพลิง
- เครื่องปริ้นเตอร์	10,000.00	-	10,000.00	เพื่อซื้อเครื่องปริ้นเตอร์
- เครื่องปริ้นสมุดเงินฝาก	40,000.00	-	40,000.00	เพื่อซื้อเครื่องปริ้นสมุดเงินรับฝากแทนเครื่องเดิมที่ใช้งาน
- ตู้เหล็กเก็บเอกสาร	50,000.00	-	-	เพื่อซื้อตู้เหล็กเก็บเอกสาร
- แฟ้มเอกสาร	3,000.00	2,500.00	3,000.00	เพื่อซื้อแฟ้มเก็บเอกสารสำคัญ
- ระบบโปรแกรมธนาคาร สหกรณ์โรงเรียน	120,000.00	-	260,000.00	เพื่อซื้อระบบโปรแกรมธนาคาร สหกรณ์โรงเรียนเพื่อรองรับการรับฝากเงินจากนักเรียน
- โต๊ะทำงาน	40,000.00	50,500.00	-	เพื่อซื้อโต๊ะทำงานห้องกรรมการและห้องผู้จัดการ
- รถจักรยานยนต์	60,000.00	60,000.00	-	เพื่อซื้อรถจักรยานยนต์ใช้งาน สหกรณ์
- โปรเจคเตอร์ระบบ Wifi	50,000.00	37,500.00	-	โปรเจคเตอร์ระบบ Wifi ใช้งานในห้องประชุมเชิงเงินและห้องประชุมเชิงทอง
- ค่าจัดทำฉลากกันเค้าเตอร์	-	-	30,000.00	เพื่อจ่ายค่าจัดทำฉลากกันบนเค้าเตอร์บริการสมาชิกเพื่อป้องกันโควิด-19
- ค่าเครื่องนับเหรียญ	-	-	10,000.00	เพื่อจ่ายค่าจัดซื้อเครื่องนับเหรียญเงินฝากจากสมาชิก
- เก้าอี้สำนักงาน	-	-	13,000.00	เพื่อจ่ายค่าจัดซื้อเก้าอี้สำนักงานทดแทน
- เครื่องสำรองไฟ	-	-	16,000.00	เพื่อจ่ายค่าจัดซื้อเครื่องสำรองไฟสำหรับคอมพิวเตอร์สำนักงาน
- ไมโครโฟน Wifi	-	-	100,000.00	เพื่อจ่ายค่าซื้อไมโครโฟน Wifi จำนวน 24 ตัวสำหรับใช้งานในห้องประชุม
รวมหมวดครุภัณฑ์	403,000.00	197,980.00	482,000.00	

รายการ	ได้รับอนุมัติปี 2564		ขออนุมัติ ปี 2565	ค่าใช้จ่าย
	งบประมาณ	จ่ายจริง		
3. งบรายจ่ายเพื่อการลงทุน 3.2 หมวดค่าที่ดิน และสิ่งปลูก สร้าง - ปรับปรุงภูมิทัศน์	100,000.00	-	100,000.00	เพื่อจ่ายเป็นค่าปรับปรุงภูมิทัศน์ บริเวณสำนักงาน
รวมหมวดค่าที่ดินและสิ่งปลูก สร้าง	100,000.00	-	100,000.00	
รวมรายจ่ายเพื่อการลงทุน	503,000.00	197,980.00	582,000.00	
4. งบกลาง	600,000.00	329,949.40	600,000.00	เพื่อจ่ายรายจ่ายที่ไม่คาดการณ์ ไว้ล่วงหน้า
รวมรายจ่ายตามงบประมาณ ประจำปี	46,692,000.00	35,670,694.79	47,978,000.00	

หมายเหตุ งบประมาณรายจ่ายที่ขอตั้ง เพื่อให้การดำเนินงานคล่องตัว โดยขอถัวจ่ายได้ทั้งหมด

จึงเสนอที่ประชุมพิจารณา

มติที่ประชุม : อนุมัติด้วยเสียงเป็นเอกฉันท์

#### 4.4 เรื่อง พิจารณาแผนการลงทุน ประจำปี 2565

ตาม กฎกระทรวง การดำเนินงานและการกำกับดูแลสหกรณ์ออมทรัพย์และสหกรณ์เครดิตยูเนียน พ.ศ. 2564 ข้อ 7 กำหนดให้สหกรณ์ที่มีสัดส่วนการลงทุนมากกว่าร้อยละสิบของทุนเรือนหุ้นและทุนสำรองหรือเงินลงทุนมากกว่าหนึ่งพันล้านบาท ให้คณะกรรมการแต่งตั้งคณะกรรมการการลงทุน เพื่อจัดทำนโยบายและแผนการลงทุนเสนอต่อคณะกรรมการและที่ประชุมใหญ่พิจารณาอนุมัติ รวมทั้งดูแลและจัดการลงทุนให้เป็นไปตามนโยบายและแผนการลงทุนดังกล่าว

คณะกรรมการการลงทุน ขอเสนอที่ประชุมนำเงินทุนของสหกรณ์ส่วนที่เหลือจากการให้บริการสมาชิกในการกู้ยืม ฝากและหรือให้กู้กับชุมนุมสหกรณ์ สหกรณ์ออมทรัพย์ ที่มีความมั่นคง ไม่มี ความเสี่ยงเรื่องการบริหารจัดการ เพื่อนำผลตอบแทนจากการลงทุนดังกล่าวมาถือเป็นรายได้และจัดสรร ให้กับสมาชิกส่วนที่เหลือหลังจากหักค่าใช้จ่ายแล้ว

จึงเสนอที่ประชุมพิจารณาอนุมัติ

มติที่ประชุม : อนุมัติด้วยเสียงเป็นเอกฉันท์

#### 4.5 เรื่อง พิจารณากำหนดวงเงินกู้ยืมหรือค้ำประกัน ประจำปี 2565

ตามความในมาตรา 47 แห่งพระราชบัญญัติสหกรณ์ พ.ศ. 2542 และตามความในข้อ 18 วรรคแรก แห่งข้อบังคับสหกรณ์ฯ พ.ศ. 2559 กำหนดให้ที่ประชุมใหญ่อาจกำหนดวงเงินกู้ยืมหรือการค้ำประกันสำหรับปีหนึ่งๆไว้ตามที่จำเป็นและสมควรแก่การดำเนินงาน วงเงินซึ่งกำหนดดังว่านี้ต้องได้รับความเห็นชอบจากนายทะเบียนสหกรณ์

ในการประชุมใหญ่สามัญ ประจำปี 2563 วันที่ 13 กุมภาพันธ์ 2564 ที่ประชุมใหญ่ได้อนุมัติให้สหกรณ์ออมทรัพย์ข้าราชการกระทรวงศึกษาธิการจังหวัดตาก จำกัด กำหนดวงเงินกู้ยืมหรือค้ำประกันจำนวน 1,170,000,000 บาท ตามระเบียบนายทะเบียนสหกรณ์ ว่าด้วย หลักเกณฑ์การพิจารณาให้ความเห็นชอบวงเงินกู้ยืมหรือการค้ำประกันของสหกรณ์ พ.ศ. 2561 ฉบับลงวันที่ 30 เมษายน 2561 ข้อ 7.2.2

ณ วันที่ 31 ธันวาคม 2564 สหกรณ์ฯ มีทุนเรือนหุ้น 818,752,670.00 บาท ทุนสำรอง 72,132,839.90 บาท รวมเป็นเงินทั้งสิ้น 890,885,509.90 บาท บวกค่าสัมประสิทธิ์ได้ 1.5 เท่า เป็นเงิน 1,336,328,264.85 บาท

ดังนั้น ในปี 2565 คณะกรรมการดำเนินการ จึงขอเสนอที่ประชุมพิจารณากำหนดวงเงินกู้ยืมหรือค้ำประกัน จำนวน 1,170,000,000 บาท ( หนึ่งพันหนึ่งร้อยเจ็ดสิบล้านบาท) เท่ากับปี 2564

มติที่ประชุม : อนุมัติด้วยเสียงเป็นเอกฉันท์

4.6 เรื่อง พิจารณาเลือกตั้งคณะกรรมการดำเนินการ ชุดที่ 24 ประจำปี 2565

เพื่อให้เป็นไปตามพระราชบัญญัติสหกรณ์ พ.ศ. 2542 มาตรา 80 และข้อบังคับสหกรณ์ฯ ข้อที่ 73 ได้กำหนดให้สหกรณ์มีคณะกรรมการดำเนินการประกอบด้วยประธานกรรมการหนึ่งคน และกรรมการดำเนินการอีกสิบสี่คน ซึ่งที่ประชุมใหญ่เลือกตั้งจากสมาชิก และระเบียบสหกรณ์ฯ ว่าด้วย การสรรหากรรมการดำเนินการ พ.ศ. 2562 แก้ไขเพิ่มเติม (ฉบับที่ 1) พ.ศ. 2563

คณะกรรมการดำเนินการ ชุดที่ 23 คราวประชุมครั้งที่ 9/2564 เมื่อวันที่ 13 กันยายน 2564 มีมติให้คณะอนุกรรมการสรรหาคณะกรรมการดำเนินการ ประกาศรับสมัครสรรหาคณะกรรมการดำเนินการ ชุดที่ 24 ประจำปี 2565 แทนตำแหน่งที่ว่างลง จำนวน 9 หน่วย ในระหว่างวันที่ 18 – 22 ตุลาคม 2564 และให้มีการลงคะแนนสรรหา ในวันที่ 19 พฤศจิกายน 2564 แล้วให้นำผลการสรรหาเสนอที่ประชุมใหญ่สามัญ ประจำปี 2564 พิจารณาเลือกตั้งเป็นกรรมการดำเนินการ ชุดที่ 24 โดยมีผู้ได้รับการสรรหาขึ้นแรก จำนวน 9 หน่วย ดังต่อไปนี้

ที่	ชื่อ – สกุล	ตำแหน่ง	หน่วย	สังกัด
1	นายอภิศักดิ์ เทียมฉันท	กรรมการดำเนินการ	หน่วยที่ 2	โรงเรียนตากพิทยาคม
2	นายสิทธิศักดิ์ สุธะวงค์	กรรมการดำเนินการ	หน่วยที่ 3	ข้าราชการบ้านาญ
3	นางบุญนาถ ต้อยศ	กรรมการดำเนินการ	หน่วยที่ 5	โรงเรียนราชประชานุเคราะห์ 55 จังหวัดตาก
4	นายคณิงวิทย์ ป้องแก้วอาชนย์	กรรมการดำเนินการ	หน่วยที่ 8	โรงเรียนนาโบสถ์พิทยาคม
5	นางนารินทร์ โทหน่	กรรมการดำเนินการ	หน่วยที่ 9	โรงเรียนสรรพวิทยาคม
6	นายนพชัย สีนวล	กรรมการดำเนินการ	หน่วยที่ 11	โรงเรียนแม่จะเรวิทยาคม
7	นางสาวดลยา แซ่ก้อ	กรรมการดำเนินการ	หน่วยที่ 12	โรงเรียนท่าสองยางวิทยาคม
8	นายสมคิด พาวงศ์	กรรมการดำเนินการ	หน่วยที่ 13	โรงเรียนพบพระวิทยาคม
9	นายธวัช ยะสุคำ	กรรมการดำเนินการ	หน่วยที่ 14	โรงเรียนอุ้มผางวิทยาคม

## เสนอที่ประชุมพิจารณา

มติที่ประชุม : อนุมัติด้วยเสียงเป็นเอกฉันท์เลือกสมาชิกทั้ง 9 คนเป็นกรรมการดำเนินการ

หมายเหตุ คณะกรรมการดำเนินการ ยังอยู่ในวาระอีก 1 ปี ประกอบด้วย

ที่	ชื่อ – สกุล	ตำแหน่ง	หน่วย	สังกัด
1	นายสมศักดิ์ เลิศรัตนพันธ์	ประธานกรรมการ	ทุกหน่วย	ข้าราชการบ้านาญ
2	นางรัตนา เจริญศรี	กรรมการดำเนินการ	ทุกหน่วย	ข้าราชการบ้านาญ
3	นางสาวมุกดา ยุพาเมืองปัก	กรรมการดำเนินการ	หน่วยที่ 4	สพป.ตาก เขต 1
4	ว่าที่ ร.ต.อาคม มาจันทร์	กรรมการดำเนินการ	หน่วยที่ 6	โรงเรียนทุ่งฟ้าวิทยาคม
5	นายพิทยา รอดสุนทร	กรรมการดำเนินการ	หน่วยที่ 7	โรงเรียนสามเงาวิทยาคม
6	นายอารยะ มุณละศรี	กรรมการดำเนินการ	หน่วยที่ 10	ข้าราชการบ้านาญ

4.7 เรื่อง พิจารณาคัดเลือกผู้สอบบัญชีสหกรณ์ฯและกำหนดค่าธรรมเนียม ประจำปี 2565

ตามระเบียบนายทะเบียนสหกรณ์ ว่าด้วย ผู้สอบบัญชี พ.ศ. 2542 ได้กำหนดคุณสมบัติของผู้สอบบัญชีที่มาจากผู้สอบบัญชีรับอนุญาตว่า ต้องเป็นผู้สอบบัญชีที่ขึ้นทะเบียนเป็นผู้สอบบัญชีสหกรณ์ผ่านการอบรมหลักสูตรทางการบัญชีสหกรณ์ และต้องได้รับเลือกจากที่ประชุมใหญ่สามัญประจำปี

สำหรับการสอบบัญชี ประจำปี 2565 สหกรณ์ฯได้ประกาศ ให้ผู้สอบบัญชีรับอนุญาต เสนอเป็นผู้สอบบัญชีและกำหนดค่าธรรมเนียมในการสอบบัญชีสหกรณ์ออมทรัพย์ข้าราชการกระทรวงศึกษาธิการ จังหวัดตาก จำกัด ประจำปี 2565 โดยให้ยื่นเรื่องเสนอบริการมายังสหกรณ์ฯ ภายในวันที่ 30 ธันวาคม 2564 และมีผู้ยื่นเสนอรับเป็นผู้สอบบัญชี จำนวน 3 ราย ดังนี้

รายละเอียด	1. บริษัท สอบบัญชี บิดับบลิวเอฟ แอนด์ แอดไวเซอร์ จำกัด	2. บริษัท เอส พี ริ แอคเค้านท์ แอนด์ ออดิท จำกัด	3. บริษัท สำนักงานสอบบัญชี นครพิงค์ จำกัด
1. ขอบเขตการตรวจสอบ	ตรวจสอบงบการเงินตามมาตรฐานการสอบบัญชีที่รับรองทั่วไป รวมถึงการทดสอบรายการบัญชีและวิธีการตรวจสอบอื่นที่จำเป็นตามระเบียบนายทะเบียนและกรมตรวจบัญชีสหกรณ์ กำหนด	ตรวจสอบงบการเงินตามมาตรฐานการสอบบัญชีที่รับรองทั่วไป รวมถึงการทดสอบรายการบัญชีและวิธีการตรวจสอบอื่นที่จำเป็นตามระเบียบนายทะเบียนและกรมตรวจบัญชีสหกรณ์ กำหนด	ตรวจสอบงบการเงินตามมาตรฐานการสอบบัญชีที่รับรองทั่วไป รวมถึงการทดสอบรายการบัญชีและวิธีการตรวจสอบอื่นที่จำเป็นตามระเบียบนายทะเบียนและกรมตรวจบัญชีสหกรณ์ กำหนด
2. ขอบเขตการปฏิบัติงาน	1. ระบุและประเมินความเสี่ยงจากข้อมูลที่ขัดต่อข้อเท็จจริงอันเป็นสาระสำคัญในงบการเงิน 2. ทำความเข้าใจในระบบการควบคุมภายในที่เกี่ยวข้องกับการตรวจสอบ 3. ประเมินความเหมาะสมของนโยบายการบัญชีที่สหกรณ์ใช้ 4. สรุปร่วมกับความเหมาะสมของการใช้เกณฑ์การบัญชีสำหรับการดำเนินงานต่อเนื่อง 5. ประเมินการนำเสนอโครงสร้างและเนื้อหาของงบการเงินโดยรวม	1. ระบุและประเมินความเสี่ยงจากข้อมูลที่ขัดต่อข้อเท็จจริงอันเป็นสาระสำคัญในงบการเงิน 2. ทำความเข้าใจในระบบการควบคุมภายในที่เกี่ยวข้องกับการตรวจสอบ 3. ประเมินความเหมาะสมของนโยบายการบัญชีที่สหกรณ์ใช้ 4. สรุปร่วมกับความเหมาะสมของการใช้เกณฑ์การบัญชีสำหรับการดำเนินงานต่อเนื่อง 5. ประเมินการนำเสนอโครงสร้างและเนื้อหาของงบการเงินโดยรวม	1. ระบุและประเมินความเสี่ยงจากข้อมูลที่ขัดต่อข้อเท็จจริงอันเป็นสาระสำคัญใน งบการเงิน 2. ทำความเข้าใจในระบบการควบคุมภายในที่เกี่ยวข้องกับการตรวจสอบ 3. ประเมินความเหมาะสมของนโยบายการบัญชีที่สหกรณ์ใช้ 4. สรุปร่วมกับความเหมาะสมของการใช้เกณฑ์การบัญชีสำหรับการดำเนินงานต่อเนื่อง 5. ประเมินการนำเสนอโครงสร้างและเนื้อหาของงบการเงินโดยรวม
3. การเข้าปฏิบัติงานตรวจสอบ	เข้าตรวจสอบด้วยตนเองอย่างน้อยปีละ 1 ครั้ง และหรือมอบหมายให้ผู้ช่วยเข้าตรวจสอบอย่างน้อยปีละ 4 ครั้งๆละไม่น้อยกว่า 1 วันทำการ โดยมีจำนวนผู้ช่วยผู้สอบบัญชีไม่น้อยกว่า 2 คน	เข้าตรวจสอบด้วยตนเองอย่างน้อยปีละ 2 ครั้ง และหรือมอบหมายให้ผู้ช่วยเข้าตรวจสอบอย่างน้อยปีละ 4 ครั้ง โดยมีจำนวนผู้ช่วยผู้สอบบัญชีไม่น้อยกว่า 2 คน	สำนักงานจะเข้าตรวจสอบไม่ต่ำกว่า 4-5 ครั้งต่อปีหรือมากกว่าตามความเหมาะสม โดยจัดส่งผู้ช่วยผู้สอบบัญชี 2-5 คน
4. การรายงานผลการตรวจสอบ	1. รายงานผลการตรวจสอบระหว่างปี 2. รายงานผลการสอบประจำปี 3. ให้คำแนะนำในการบริหารการเงินการบัญชี โดยไม่คิดค่าบริการพิเศษ 4. เข้าร่วมประชุมใหญ่โดยไม่มีค่าใช้จ่าย 5. เข้าร่วมประชุมคณะกรรมการดำเนินการทุกครั้งตามคำร้องขอคิดค่าใช้จ่ายครั้งละ 5,000 บ	1. รายงานผลการตรวจสอบระหว่างปี 2. รายงานผลการสอบประจำปี 3. ให้คำแนะนำในการบริหารการเงินการบัญชี โดยไม่คิดค่าบริการพิเศษ 4. เข้าร่วมประชุมใหญ่โดยไม่มีค่าใช้จ่าย 5. เข้าร่วมประชุมคณะกรรมการดำเนินการทุกครั้งตามคำร้องขอคิดค่าใช้จ่ายครั้งละ 8,000 บ	1. รายงานผลการตรวจสอบระหว่างปี 2. รายงานผลการสอบประจำปี 3. ให้คำแนะนำในการบริหารการเงินการบัญชี โดยไม่คิดค่าบริการพิเศษ 4. เข้าร่วมประชุมใหญ่สามัญ โดยไม่คิดค่าใช้จ่าย 5. เข้าร่วมประชุมกรรมการดำเนินการทุกครั้งตามคำร้องขอ
5. ค่าธรรมเนียมบริการ	จำนวน 120,000 บาท	จำนวน 120,000 บาท	จำนวน 100,000 บาท



รายละเอียด	1. บริษัท สอบบัญชี บัณฑิตบลิเวฟ แอนด์ แอดไวเซอร์ จำกัด	2. บริษัท เอส พี วี แอคเค้านท์ แอนด์ ออดิท จำกัด	3. บริษัท สำนักงานสอบบัญชี นครพิงค์ จำกัด
6. ผู้สอบบัญชีปี 2564	นายวรศักดิ์ หงส์สุวรรณ เลขทะเบียน 10491	นางสาววีรณา ติरणะประกิจ เลขทะเบียน 8766	1. ผู้ช่วยศาสตราจารย์ ดร.อรรถ พงศ์ พิระเชื้อ เลขทะเบียน 5073 (ผู้สอบบัญชีหลัก) 2. นางบุญเรือง เจริญศรี เลขทะเบียน 3036 (ผู้สอบบัญชีรอง) 3. น.ส.สิขรินทร์ แสงจันทร์ เลขทะเบียน 7873 (ผู้สอบบัญชีรองอันดับสอง)
7. การรับงาน ตรวจสอบ	1. ไม่เกินจำนวนที่กรมตรวจบัญชี กำหนด 2. ในปี 2564 รับงานตรวจสอบ ดังนี้ 2.1 สอ.ข้าราชการสวนทองถิ่น เชียงใหม่ จำกัด 2.2 สหกรณ์เครดิตยูเนียนครูสภาอำเภอเมืองเชียงใหม่ จำกัด	1. ไม่เกินจำนวนที่กรมตรวจบัญชี กำหนด 2. ประสบการณ์ตรวจสอบ ดังนี้ 2.1 สอ.พนักงานสยามกลาส อินดัสทรี จำกัด 2.2 สอ.แอลเมทไทย จำกัด 2.3 สอ.โรงเรียนนายเรืออากาศ จำกัด 2.4 สอ.พนักงานสำนักงาน สลากกินแบ่งรัฐบาล จำกัด 2.5 สอ.สาธารณสุขนครปฐม จำกัด	1. ไม่เกินจำนวนที่กรมตรวจบัญชี กำหนด 2. ประสบการณ์ตรวจสอบ ดังนี้ 2.1 สอ.สถาบันการศึกษา จำนวน 9 แห่ง 2.2 สอ.สาธารณสุข จำนวน 11 แห่ง 2.3 สอ.ด้านความมั่นคง จำนวน 12 แห่ง
8. ที่อยู่	44/53 หมู่ 5 ต.หนองป่าครั่ง อ.เมืองเชียงใหม่ จ.เชียงใหม่ โทร. 062-010496	1599 ซ. กาญจนภิเษก 008 แขวงบางแค เขตบางแค กทม. 10160	166 ถ.ราชมรรคา ต.พระสิงห์ อ.เมืองเชียงใหม่ จ.เชียงใหม่ 50200 โทร. 053-815222
9. ตามข้อบังคับ ข้อ 25	เป็นไปตามข้อบังคับ	เป็นไปตามข้อบังคับ	เป็นไปตามข้อบังคับ

ข้อเสนอนี้ที่ประชุมคณะกรรมการดำเนินการ ชุดที่ 23 (นัดพิเศษ) ครั้งที่ 1/2565 เมื่อวันที่ 13 มกราคม 2565 ได้พิจารณาในเบื้องต้นแล้วมีมติเห็นควรจัดจ้าง บริษัท รับงานสอบบัญชี ลำดับที่ 3 บริษัท สำนักงานสอบบัญชีนครพิงค์ จำกัด โดยมีผู้สอบบัญชีรับอนุญาต ผู้ช่วยศาสตราจารย์ ดร. อรรถ พงศ์ พิระเชื้อ เลขทะเบียน 5073 เป็นผู้สอบบัญชีหลัก นางบุญเรือง เจริญศรี เลขทะเบียน 3036 เป็นผู้สอบบัญชีรอง และนางสาวสิขรินทร์ แสงจันทร์ เลขทะเบียน 7873 เป็นผู้สอบบัญชีสำรองอันดับสอง เป็นผู้สอบบัญชีสหกรณ์ ประจำปี 2565 ในอัตราค่าธรรมเนียม 100,000 บาท

จึงเสนอที่ประชุมเพื่อพิจารณา

มติที่ประชุม : อนุมัติด้วยเสียงเป็นเอกฉันท์คัดเลือก บริษัท สำนักงานสอบบัญชีนครพิงค์ จำกัด เป็นผู้สอบบัญชีสหกรณ์ ประจำปี 2565

ระเบียบวาระที่ 5  
เรื่อง อื่นๆ



### 5.1 เรื่อง สำนักงานสหกรณ์จังหวัดตาก

นายเก่งศักดิ์ มงคล นักวิชาการสหกรณ์ชำนาญการ แจ้งที่ประชุมว่าในการประชุมใหญ่สามัญประจำปี ในครั้งนี้ มีส่วนที่เพิ่มขึ้นจากปีที่ผ่านมา คือ การรายงานรายละเอียดการเปิดเผยผลประโยชน์และค่าตอบแทนกรรมการ ผู้จัดการ และที่ปรึกษาของสหกรณ์ ซึ่งปรากฏในภาคผนวก ซึ่งการรายงานนี้เป็นไปตามกฎกระทรวงการดำเนินงานและการกำกับดูแลสหกรณ์ออมทรัพย์และสหกรณ์เครดิตยูเนี่ยน พ.ศ. 2564 และเป็นการป้องกันการโยกย้ายการฟอกเงินของคณะกรรมการและฝ่ายจัดการ และยื่นแสดงรายได้เพื่อประจักษ์แบบแสดงรายการเสียภาษีเงินได้บุคคลธรรมดา

ข้อเสนอแนะเพิ่มเติมเกี่ยวกับการแจ้งนายทะเบียนขอวงเงินกู้ยืมหรือค้ำประกัน ประจำปี 2565 ให้แนบเอกสารประกอบด้วย หนังสือขอความเห็นชอบต่อนายทะเบียน สำเนารายงานการประชุมใหญ่ งบการเงินปีบัญชีล่าสุดหรือรายงานประจำปี งบทดลองเดือนสุดท้ายก่อนวันประชุมใหญ่

เสนอความเห็นเกี่ยวกับการลงทุนของสหกรณ์ที่จะดำเนินการในปี 2565 นั้น ควรพิจารณาให้เป็นไปตามเกณฑ์ที่นายทะเบียนกำหนด

### 5.2 เรื่อง สำนักงานตรวจบัญชีสหกรณ์ตาก

นางจารุวรรณ เพ็ญมแดง นักวิชาการตรวจสอบบัญชีชำนาญการ แจ้งที่ประชุมว่าส่วนของสำนักงานตรวจบัญชีสหกรณ์ตากนั้น มีหน้าที่กำกับดูแลทางด้านการจัดทำบัญชีของสหกรณ์ถึงแม้สหกรณ์จะจ้างผู้สอบบัญชีภาคเอกชนแล้วก็ตาม ซึ่งหุดสิ้นเดือนสหกรณ์จะจัดส่งงบทดลองให้สำนักงานตรวจสอบในเบื้องต้น ซึ่งพบว่าสหกรณ์จัดทำบัญชีเป็นไปตามคำแนะนำของนายทะเบียนสหกรณ์ และในปี 2565 กรมตรวจบัญชีสหกรณ์ มีแผนที่จะให้สำนักงานตรวจบัญชีสหกรณ์เข้ากำกับดูแลสหกรณ์ปีละ 1 ครั้ง ซึ่งในเบื้องต้นสำนักงานกำหนดจะเข้าไปในช่วงเดือนกุมภาพันธ์ หรือมีนาคม นี้และจะแจ้งให้สหกรณ์ทราบต่อไป

สำหรับการดำเนินการในปี 2564 สหกรณ์มีผลกำไร คณะกรรมการและฝ่ายจัดการปฏิบัติงานเป็นไปด้วยความถูกต้อง มีนโยบายให้ความช่วยเหลือที่ชัดเจน และเทคโนโลยีก้าวหน้า สหกรณ์ฝากเงินสหกรณ์ในจำนวนที่สูง และแหล่งใช้เงินทุนโดยให้สมาชิกกู้ยืม และสมาชิกจ่ายเงินเป็นไปตามกำหนด ส่วนที่ของฝากคือเมื่อสหกรณ์มีเงินเหลือการนำเงินในลงทุนในสหกรณ์อื่น ขอให้พิจารณาถึงฐานะทางการเงิน ผลการดำเนินงาน และสภาพคล่องของสหกรณ์ที่จะนำเงินไปลงทุนเพื่อป้องกันความเสี่ยงหายอันอาจเกิดขึ้นจากการไม่สามารถชำระคืนเงินลงทุนได้ สำหรับการสะสมเงินทุนสำรองของสหกรณ์คิดเป็นร้อยละ 0.04 เท่า ซึ่งเปรียบเทียบกับสหกรณ์ขนาดเดียวกันที่สะสมทุนสำรองร้อยละ 0.05 ซึ่งใกล้เคียงกับค่าเฉลี่ยของสหกรณ์ขนาดเดียวกัน

### 5.3 เรื่อง ผู้แทนสมาชิกสหกรณ์ข้าราชการกระทรวงศึกษาธิการจังหวัดตาก จำกัด

สมาชิกสอบถาม สมาชิกที่ได้จัดทำสมาคมแล้วเงินสิทธิประโยชน์ที่สูงกว่านี้ของสหกรณ์ การทำประกัน FWD ให้เป็นไปตามสมัครใจได้หรือไม่

สมาชิกสอบถาม การลาออกจากการเป็นสมาชิกสหกรณ์ มีข้อดีข้อเสียอย่างไรบ้าง

สมาชิกสอบถาม สำหรับผู้แทนสมาชิกประ 2564 ซึ่งโครงการบางโครงการยังไม่ได้จัดให้ผู้แทนจะขอเป็นผู้แทนต่อในปี 2565 ได้หรือไม่

ระเบียบวาระที่ 6 เรื่อง รับรองรายงานการประชุมใหญ่สามัญ ประจำปี 2564

ประธาน ที่ประชุม กล่าวสรุปวาระการประชุมทั้งหมดให้ผู้แทนสมาชิกได้รับทราบและขอที่ประชุม  
รับรองรายงานการประชุม

เสนอที่ประชุมเพื่อรับรอง

มติที่ประชุม : รับรองรายงานการประชุมใหญ่สามัญ ประจำปี 2564 ผ่านสื่ออิเล็กทรอนิกส์ โดยไม่มีการ  
แก้ไข

ปิดประชุมเวลา 12.30 น.

# ภาคผนวก





ระเบียบกระทรวงศึกษาธิการ  
ว่าด้วย การหักเงินเดือนเงินบำเหน็จบำนาญข้าราชการเพื่อชำระหนี้เงินกู้  
ให้แก่สวัสดิการภายในส่วนราชการและสหกรณ์  
พ.ศ. ๒๕๕๑  
.....

ตามที่ส่วนราชการของกระทรวงศึกษาธิการ ได้จัดให้มีสวัสดิการภายในส่วนราชการ โดยมีวัตถุประสงค์เพื่อการช่วยเหลือและอำนวยความสะดวก หรือเพื่อประโยชน์ในการดำรงชีวิต ซึ่งมีหลากหลายประเภทนั้น เพื่อให้การดำเนินการหักเงินเดือนเงินบำเหน็จบำนาญเพื่อชำระหนี้เงินกู้ มีความชัดเจนถูกต้องเหมาะสม และเกิดประสิทธิภาพสูงสุด ส่งผลให้ข้าราชการครูและบุคลากรทางการศึกษาสามารถดำรงตนได้อย่างมีศักดิ์ศรี คุณภาพชีวิตที่ดีตามปรัชญาเศรษฐกิจพอเพียงรวมทั้งการจัดระเบียบวินัยทางการเงินให้เหมาะสมกับรายได้

อาศัยอำนาจตามความในมาตรา ๑๒ แห่งพระราชบัญญัติระเบียบบริหารราชการกระทรวงศึกษาธิการ พ.ศ. ๒๕๔๖ กระทรวงศึกษาธิการจึงออกระเบียบไว้ดังต่อไปนี้

ข้อ ๑ ระเบียบนี้เรียกว่า “ระเบียบกระทรวงศึกษาธิการ ว่าด้วยการหักเงินเดือนเงินบำเหน็จบำนาญข้าราชการเพื่อชำระหนี้เงินกู้ให้แก่สวัสดิการภายในส่วนราชการและสหกรณ์ พ.ศ. ๒๕๕๑”

ข้อ ๒ ระเบียบนี้ให้ใช้บังคับตั้งแต่วันประกาศเป็นต้นไป

ข้อ ๓ ในระเบียบนี้

“เงินเดือน” หมายความว่า ความรวมถึง เงินอื่นที่มีกำหนดจ่ายเป็นรายเดือนจากเงินงบประมาณรายจ่ายประเภทงบบุคลากร หรือบออื่นในลักษณะเดียวกับเงินเดือน

“เงินบำเหน็จบำนาญ” หมายความว่า เงินบำเหน็จบำนาญตามกฎหมายว่าด้วยบำเหน็จบำนาญข้าราชการ

“ส่วนราชการผู้เบิก” หมายความว่า ส่วนราชการตามมาตรา ๖ ในพระราชบัญญัติระเบียบบริหารราชการกระทรวงศึกษาธิการ พ.ศ. ๒๕๔๖

“ข้าราชการ” หมายความว่า ข้าราชการครูและบุคลากรทางการศึกษา ข้าราชการพลเรือนในสังกัดกระทรวงศึกษาธิการ ข้าราชการพลเรือนในสถาบันอุดมศึกษา ข้าราชการบำนาญ ลูกจ้างประจำของส่วนราชการ พนักงานราชการและลูกจ้างในสังกัดกระทรวงศึกษาธิการ

“สวัสดิการภายในส่วนราชการ” หมายความว่า กิจกรรมหรือกิจการใด ๆ ที่คณะกรรมการสวัสดิการจัดให้มีขึ้น โดยมีวัตถุประสงค์ในการช่วยเหลือและอำนวยความสะดวกให้แก่ข้าราชการเพื่อประโยชน์ในการดำรงชีวิตนอกเหนือจากสวัสดิการที่ทางราชการจัดให้แก่ข้าราชการเป็นกรณีปกติ หรือเพื่อประโยชน์แก่การสนับสนุนการปฏิบัติราชการหรือที่คณะกรรมการเห็นสมควรให้จัดเพิ่มขึ้นสำหรับส่วนราชการต่าง ๆ

“สหกรณ์” หมายความว่า สหกรณ์ที่จัดตั้งโดยส่วนราชการตามกฎหมายว่าด้วยสหกรณ์

ข้อ ๔ การหักเงินเดือนหรือเงินบำเหน็จบำนาญเพื่อชำระหนี้เงินกู้ให้แก่สวัสดิการภายในส่วนราชการหรือสหกรณ์ให้ปฏิบัติตามหลักเกณฑ์และวิธีการที่กำหนดในระเบียบนี้

ข้อ ๕ ให้ส่วนราชการผู้เบิกมีหน้าที่ควบคุม ตรวจสอบและรับผิดชอบการเบิกจ่ายเงิน ให้เป็นไปตามระเบียบนี้

ข้อ ๖ ข้าราชการที่มีความประสงค์จะใช้สิทธิเกี่ยวกับสวัสดิการภายในส่วนราชการ หรือสหกรณ์โดยจะให้ส่วนราชการหักเงินเดือนหรือเงินบำเหน็จบำนาญเพื่อชำระหนี้เงินกู้ให้ดำเนินการ ดังต่อไปนี้

(๑) ยื่นเรื่องขอให้ผู้บังคับบัญชาชั้นต้นออกหนังสือรับรองเงินเดือนหรือเงินบำเหน็จบำนาญและ

รายการหักเงิน ณ ที่จ่ายย้อนหลังสามเดือนเพื่อประกอบการพิจารณา

(๒) มีหนังสือยินยอมการหักเงินเดือนหรือเงินบำเหน็จบำนาญของข้าราชการให้แก่สวัสดิการ

ภายในส่วนราชการ หรือสหกรณ์

ข้อ ๗ ข้าราชการที่ประสงค์จะให้ส่วนราชการหักเงินเดือนหรือเงินบำเหน็จบำนาญ เพื่อชำระหนี้เงินกู้ มีสิทธิที่จะเลือกใช้สวัสดิการภายในส่วนราชการหรือสหกรณ์ได้ตามความประสงค์แต่ทั้งนี้ การจะให้ส่วนราชการหักเงิน ณ ที่จ่ายเพื่อชำระหนี้เงินกู้นั้น จะต้องจ่ายเงินเดือนสุทธิหลังจากหักชำระหนี้แล้วไม่น้อยกว่าอัตรา ดังต่อไปนี้

- (๑) ร้อยละ ๑๐ ตั้งแต่เดือนตุลาคม พ.ศ. ๒๕๕๑
- (๒) ร้อยละ ๑๕ ตั้งแต่เดือนตุลาคม พ.ศ. ๒๕๕๒
- (๓) ร้อยละ ๒๐ ตั้งแต่เดือนตุลาคม พ.ศ. ๒๕๕๓
- (๔) ร้อยละ ๒๕ ตั้งแต่เดือนตุลาคม พ.ศ. ๒๕๕๔
- (๕) ร้อยละ ๓๐ ตั้งแต่เดือนตุลาคม พ.ศ. ๒๕๕๕

ในกรณีที่ไปไม่เป็นไปตามหลักเกณฑ์ตามวรรคหนึ่ง ให้ส่วนราชการผู้เบิกงดการหักเงินจนกว่าจะมีการดำเนินการให้เป็นไปตามหลักเกณฑ์ตามวรรคหนึ่ง

ข้อ ๘ กรณีข้าราชการโอนหรือย้ายสังกัดและมีหนังสือยินยอมการหักเงิน ให้ไว้กับสังกัดเดิมอยู่ก่อนแล้ว ให้ถือเอาหนังสือยินยอมหักเงินดังกล่าวมีผลบังคับใช้กับสวัสดิการภายในส่วนราชการ หรือสหกรณ์ของหน่วยงานที่สังกัดใหม่ ต่อไปจนกว่าจะชำระหนี้เสร็จสิ้น

ข้อ ๙ กรณีข้าราชการที่ได้รับเงินบำเหน็จบำนาญ หรือมีหนังสือยินยอมการหักเงินบำเหน็จบำนาญให้แก่สวัสดิการภายในส่วนราชการหรือสหกรณ์ไว้แล้ว ก็ให้ส่วนราชการผู้เบิกหักเงินเพื่อชำระหนี้ให้แก่สวัสดิการภายในส่วนราชการ หรือสหกรณ์จนเสร็จสิ้นก่อน ส่วนที่เหลือให้จ่ายแก่ผู้มีสิทธิรับเงินบำเหน็จบำนาญต่อไป

ความตามวรรคหนึ่งให้ใช้บังคับกับการจ่ายเงินบำเหน็จบำนาญตกทอดแก่ทายาทผู้มีสิทธิรับเงินด้วย

ข้อ ๑๐ การแจ้งข้อมูลอันเป็นเท็จ หรือให้ผู้บังคับบัญชาชั้นต้นรับรองข้อมูลอันเป็นเท็จ เพื่อให้ได้รับอนุมัติให้หักเงินเพื่อชำระหนี้เงินกู้โดยมิชอบด้วยหลักเกณฑ์ตามระเบียบนี้เป็นความผิดทางวินัย

นอกจากการดำเนินการทางวินัยแล้ว ให้ส่วนราชการพิจารณาตัดสิทธิผู้นั้นในการที่จะขอให้หักเงินเพื่อชำระหนี้เงินกู้ในคราวต่อไปด้วย

ข้อ ๑๑ ให้ปลัดกระทรวงศึกษาธิการรักษาการตามระเบียบนี้

ประกาศ ณ วันที่ ๒๙ มกราคม ๒๕๕๑

ลงนาม วิจิตร ศรีสอาน  
( นายวิจิตร ศรีสอาน )  
รัฐมนตรีว่าการกระทรวงศึกษาธิการ

ครั้งที่ ๖๓ / ๒๕๖๒

คำพิพากษาศาลปกครองกลางคดีที่ข้าราชการครูและบุคลากรทางการศึกษา ยื่นฟ้องรัฐมนตรีว่าการกระทรวงศึกษาธิการกับพวก ให้ปฏิบัติตามระเบียบกระทรวงศึกษาธิการว่าด้วยการหักเงินเดือนเงินบำเหน็จบำนาญข้าราชการ เพื่อชำระหนี้เงินกู้ให้แก่สวัสดิการภายในส่วนราชการและสหกรณ์ พ.ศ. ๒๕๕๑

วันที่ ๒๖ กันยายน ๒๕๖๒ ศาลปกครองกลางได้อ่านคำพิพากษาคดีที่ข้าราชการครูและบุคลากรทางการศึกษา ยื่นฟ้องรัฐมนตรีว่าการกระทรวงศึกษาธิการกับพวก ให้ปฏิบัติหน้าที่ตามระเบียบ กระทรวงศึกษาธิการ ว่าด้วยการหักเงินเดือนเงินบำเหน็จบำนาญข้าราชการเพื่อชำระหนี้เงินกู้ให้แก่ สวัสดิการภายในส่วนราชการและสหกรณ์ พ.ศ. ๒๕๕๑ รวมจำนวน ๔๕ ส่วนคดี

คดีทั้ง ๔๕ ส่วนนี้สืบเนื่องมาจากกลุ่มข้าราชการครูและบุคลากรทางการศึกษาจำนวน ๒,๙๑๙ ราย ได้ยื่นฟ้องรัฐมนตรีว่าการกระทรวงศึกษาธิการกับพวกต่อศาลปกครองกลาง โดยกล่าวอ้างว่าภายหลังจากที่รัฐมนตรีว่าการกระทรวงศึกษาธิการได้ออกระเบียบกระทรวงศึกษาธิการ ว่าด้วยการหักเงินเดือนเงิน บำเหน็จบำนาญข้าราชการเพื่อชำระหนี้เงินกู้ให้แก่สวัสดิการภายในส่วนราชการและสหกรณ์ พ.ศ. ๒๕๕๑ โดยมีปลัดกระทรวงศึกษาธิการเป็นผู้รักษาการตามระเบียบ แต่รัฐมนตรีว่าการกระทรวงศึกษาธิการ ปลัดกระทรวงศึกษาธิการ และสำนักงานคณะกรรมการการศึกษาขั้นพื้นฐาน ละเลยต่อหน้าที่ไม่มีหนังสือ แจ้งเวียนสั่งการให้ส่วนราชการในสังกัดดำเนินการหักเงินให้เป็นไปตามระเบียบ อีกทั้งศึกษาธิการจังหวัด ผู้อำนวยการสำนักงานเขตพื้นที่การศึกษา รวมทั้งหัวหน้าสถานศึกษาในสังกัดกระทรวงศึกษาธิการ ยังคง ฝ่าฝืนข้อ กำหนดตามระเบียบ ว่าด้วยการหักเงินเดือนหรือเงินบำนาญเพื่อชำระหนี้เงินกู้ที่ผู้ฟ้องคดีได้ทำสัญญาไว้ทำให้ผู้ฟ้องคดีมีเงินเดือนสุทธิหลังจากหักชำระหนี้แล้วเหลือน้อยกว่าร้อยละ ๓๐ ซึ่งไม่เป็นไปตามระเบียบข้อ ๗ ที่ กำหนดว่า การจะให้ส่วนราชการหักเงิน ณ ที่จ่ายเพื่อชำระหนี้เงินกู้นั้น จะต้อง มี เงินเดือนสุทธิหลังจากหัก ชำระหนี้แล้วไม่น้อยกว่าอัตราร้อยละ ๓๐ ตั้งแต่เดือนตุลาคม พ.ศ. ๒๕๕๕

ศาลปกครองกลางพิเคราะห์แล้วเห็นว่า ภายหลังจากที่ได้มีการออกระเบียบแล้ว สำนักงานคณะกรรมการ สกสค. ซึ่งเป็นหน่วยงานที่เสนอให้ออกระเบียบ ได้มีหนังสือลงวันที่ ๓๑ มกราคม ๒๕๕๑ แจ้งเวียนระเบียบให้หัวหน้า หน่วยงานในสังกัดกระทรวงศึกษาธิการทราบ แต่กลับปรากฏว่าศึกษาธิการ จังหวัด ผู้อำนวยการสำนักงานเขตพื้นที่การศึกษา รวมทั้งหัวหน้าสถานศึกษาในสังกัดกระทรวงศึกษาธิการ ยังคงหักเงินเดือนและเงินบำนาญของผู้ ฟ้องคดีแต่ละรายไม่เป็นไปตามระเบียบทำให้ผู้ฟ้องคดีแต่ละราย มีเงินเหลือสุทธิหลังจากหักชำระหนี้แล้วน้อยกว่า อัตราร้อยละ ๓๐ กับทั้งรัฐมนตรีว่าการกระทรวงศึกษาธิการและปลัดกระทรวงศึกษาธิการยังรับต่อศาลว่า ผู้บังคับบัญชาชั้นต้นของผู้ฟ้องคดี แต่ละราย ได้มีการออกหนังสือรับรองเงินเดือนหรือเงินบำเหน็จบำนาญและ รายการหักเงิน ณ ที่จ่าย ย้อนหลังให้แก่ผู้ฟ้องคดีแต่ละราย เพื่อใช้เป็นเอกสารประกอบการยื่น ค่าชอกู้เงินสหกรณ์ และกู้เงินสวัสดิการ ภายในของส่วนราชการที่มีการทำความตกลงกับสถาบันการเงิน หรือบริษัทต่าง ๆ ได้โดยที่ ผู้บังคับบัญชารวมทั้งหัวหน้าส่วนราชการผู้เบิก ไม่ได้คำนึงถึงหลักเกณฑ์ตามระเบียบฯ ข้อ ๖ และข้อ ๗ แต่อย่างใด พฤติการณ์ดังกล่าวย่อมแสดงให้เห็นถึงการที่ผู้บังคับบัญชาของผู้ฟ้องคดีแต่ละราย ละเลยต่อการปฏิบัติตาม ระเบียบฯ และการละเลยกระทำการเช่นนี้ ย่อมเป็นการส่งเสริมให้ข้าราชการในสังกัดเป็นหนี้สินเพิ่มมากขึ้น โดยไม่ มีวินัยบังคับ ซึ่งขัดกับปรัชญาเศรษฐกิจพอเพียงที่มุ่งเน้นแนวทางการปฏิบัติตนของประชาชน ในทุกระดับให้ดำเนิน ไปในทางสายกลาง มีความพอเพียงในการดำรงชีวิต ซึ่งเป็นพื้นฐานสำคัญที่ทำให้ คนไทยสามารถพึ่งตนเองและ ดำเนินชีวิตไปได้อย่างมีศักดิ์ศรีภายใต้อำนาจและความมั่งคั่งในการควบคุม และจัดการปัญหาด้วยตนเอง จึงรับฟัง ได้ว่า ศึกษาธิการจังหวัด ผู้อำนวยการสำนักงานเขตพื้นที่การศึกษา รวมทั้งหัวหน้าสถานศึกษาในสังกัด กระทรวงศึกษาธิการ ละเลยต่อหน้าที่ตามที่กฎหมายกำหนดให้ต้องปฏิบัติ ส่วนรัฐมนตรีว่าการกระทรวงศึกษาธิการ ปลัดกระทรวงศึกษาธิการ และเลขาธิการคณะกรรมการ การศึกษาขั้นพื้นฐาน เป็นผู้บังคับบัญชาซึ่งมีอำนาจหน้าที่ กำกับดูแลการปฏิบัติตามระเบียบ ต่างให้การ รับต่อศาลว่า มิได้มีการตรวจสอบหรือดำเนินการเพื่อให้มีการปฏิบัติ ตามระเบียบแต่อย่างใด จึงรับ ฟังได้ เช่นกันว่า รัฐมนตรีว่าการกระทรวงศึกษาธิการ ปลัดกระทรวงศึกษาธิการ และ เลขาธิการคณะกรรมการ การศึกษาขั้นพื้นฐาน ละเลยต่อหน้าที่ตามที่กฎหมายกำหนดให้ต้องปฏิบัติ ในการกำกับ ดูแลและดำเนินการ ให้ผู้ได้บังคับบัญชาถือปฏิบัติตามระเบียบ

ศาลปกครองกลางจึงพิพากษาให้รัฐมนตรีว่าการกระทรวงศึกษาธิการ ปลัดกระทรวงศึกษาธิการ และ เลขาธิการคณะกรรมการการศึกษาขั้นพื้นฐาน ปฏิบัติหน้าที่ในการควบคุมดูแลหรือสั่งการให้หน่วยงาน ในสังกัดดำเนินการหักเงินเดือนหรือเงินบำเหน็จบำนาญให้เป็นไปตามระเบียบฯ กับให้ศึกษาธิการจังหวัด ผู้อำนวยการ สำนักงานเขตพื้นที่การศึกษา รวมทั้งหัวหน้าสถานศึกษาในสังกัดกระทรวงศึกษาธิการ ดำเนินการหักเงินเดือนหรือ เงินบำเหน็จบำนาญให้เป็นไปตามหลักเกณฑ์ของระเบียบฯ โดยให้ดำเนินการ ให้แล้วเสร็จภายในหนึ่งร้อยแปดสิบ วันนับแต่วันที่ศาลมี ค าพิพากษาถึงที่สุด

สำนักงานศาลปกครอง วันที่ ๒๖ กันยายน ๒๕๖๒





ที่ กษ ๑๑๑๕/๖๔๙๕

กรมส่งเสริมสหกรณ์ เทเวศร์ กทม.๑๐๒๐๐

๒๕ มิถุนายน ๒๕๖๒

เรื่อง แนวทางปฏิบัติกรณีหน่วยงานต้นสังกัดสมาชิกผู้กู้ไม่หักเงินเดือน ค่าจ้างหรือเงินอื่นใด เพื่อชำระหนี้ หรือภาระผูกพันอื่นที่มีให้แก่สหกรณ์

เรียน ผู้ว่าราชการจังหวัด

สิ่งที่ส่งมาด้วย ประกาศนายทะเบียนสหกรณ์ เรื่อง ข้อเสนอการปฏิบัติกรณีสมาชิกยินยอมให้ส่วนราชการ หักเงินส่งสหกรณ์ออมทรัพย์ ลงวันที่ ๓ พฤศจิกายน ๒๕๕๓

ด้วยชุมนุมสหกรณ์ออมทรัพย์แห่งประเทศไทย จำกัด ได้ยื่นหนังสือให้พิจารณาช่วยเหลือกรณีของสหกรณ์ออมทรัพย์บางแห่งประสบปัญหาหน่วยงานต้นสังกัดของสมาชิกสหกรณ์ไม่สามารถหักเงินเดือน ค่าจ้างหรือเงินอื่นใด เพื่อชำระหนี้หรือภาระผูกพันอื่นที่มีต่อสหกรณ์ได้เป็นลำดับแรกอันเนื่องมาจากสมาชิกมีหนี้หลายทาง เช่น หนี้ตามคำพิพากษา หนี้กองทุนให้กู้ยืมเพื่อการศึกษา ซึ่งเกิดผลกระทบต่อการทำงานของสหกรณ์

กรมส่งเสริมสหกรณ์พิจารณาแล้ว เพื่อให้การดำเนินการเกี่ยวกับการปฏิบัติกรณีสมาชิกยินยอมให้ส่วนราชการหักเงินส่งสหกรณ์เป็นไปตามที่กฎหมายกำหนด จึงซักซ้อมแนวทางปฏิบัติกรณีหน่วยงานต้นสังกัดสมาชิกผู้กู้ไม่สามารถหักเงินเดือน ค่าจ้างหรือเงินอื่นใด เพื่อชำระหนี้ หรือภาระผูกพันอื่นที่มีให้แก่สหกรณ์ เพื่อให้สหกรณ์จังหวัดใช้เป็นแนวทางในการแนะนำสหกรณ์ออมทรัพย์ ดังนี้

๑. สหกรณ์ต้องพิจารณากระบวนการให้เงินกู้แก่สมาชิกด้วยความรัดกุมรอบคอบเป็นไปตามข้อบังคับและระเบียบของสหกรณ์อย่างเคร่งครัด โดยจะต้องพิจารณาถึงความสามารถในการชำระหนี้ ประวัติและพฤติกรรมทางการเงินของผู้กู้ หลักประกัน รวมถึงเงื่อนไขอื่น ๆ ตามที่สหกรณ์เห็นสมควรมาใช้ประกอบการพิจารณาอนุมัติเงินกู้แก่สมาชิก

๒. สหกรณ์ต้องมีบทบาทในการจัดกิจกรรมส่งเสริมให้ความรู้ด้านการวางแผนทางการเงินส่วนบุคคลที่เหมาะสมกับสมาชิกแต่ละราย เพื่อส่งเสริมสร้างวินัยทางการเงินและปรับวิธีการดำเนินชีวิต เช่น นำหลักปรัชญาเศรษฐกิจพอเพียงมาใช้ในการดำเนินชีวิต การควบคุมการใช้จ่ายที่ไม่จำเป็น การหารายได้เสริมเพิ่มจากรายได้จากการประกอบอาชีพหลัก

๓. สหกรณ์ต้องมีบทบาทหน้าที่เข้ามาช่วยแก้ไขปัญหาหนี้สินสมาชิกสหกรณ์โดยปรับปรุงโครงสร้างหนี้ให้แก่สมาชิกแต่ละราย เช่น ขยายเวลาการชำระหนี้โดยรวมหนี้ทุกสัญญาเหลือสัญญาเดียวและกำหนดงวดชำระหนี้ใหม่ หรือพักชำระหนี้ต้นเงินทุกสัญญา หรือให้กู้เพิ่มเพื่อชำระหนี้บัตรเครดิตหรือชำระหนี้บุคคลภายนอก ปรับโครงสร้างหนี้ให้แก่สมาชิกที่มีรายได้แต่ไม่เพียงพอชำระหนี้โดยปรับงวดชำระหนี้ให้สอดคล้องกับรายได้ของสมาชิก

๔. ในกรณีที่สมาชิกกู้เงินจากสหกรณ์จะต้องยินยอมให้ผู้บังคับบัญชาหน่วยงานของรัฐหรือนายจ้างในสถานประกอบการ หรือหน่วยงานอื่นใดที่สมาชิกปฏิบัติหน้าที่อยู่หักเงินเดือนหรือค่าจ้างหรือเงินอื่นใด ที่ถึงกำหนดจ่ายแก่สมาชิก เพื่อชำระหนี้หรือภาระผูกพันอื่นที่มีต่อสหกรณ์ สมาชิกผู้นั้นต้องมีหนังสือยินยอมแจ้งไว้แก่หน่วยงานของรัฐ หรือนายจ้างในสถานประกอบการ หรือหน่วยงานอื่นใดที่สมาชิกปฏิบัติหน้าที่อยู่ ตามบทบัญญัติในมาตรา ๔๒/๑ แห่งพระราชบัญญัติสหกรณ์ พ.ศ. ๒๕๔๒ และที่แก้ไขเพิ่มเติม ประกอบประกาศนายทะเบียนสหกรณ์ เรื่อง ข้อเสนอการปฏิบัติกรณีสมาชิกยินยอมให้ส่วนราชการหักเงินส่งสหกรณ์ออมทรัพย์ ลงวันที่ ๓ พฤศจิกายน ๒๕๕๓ รายละเอียดตามสิ่งที่ส่งมาด้วย และสำเนาหนังสือยินยอมนั้นส่งให้สหกรณ์ไว้เป็นหลักฐาน

๕. ให้สหกรณ์ทำหนังสือแจ้งให้หน่วยงานของรัฐ หรือนายจ้างในสถานประกอบการ หรือหน่วยงานอื่นใดที่สมาชิกปฏิบัติหน้าที่อยู่หักเงินเดือนหรือค่าจ้าง หรือเงินอื่นใด ที่ถึงกำหนดจ่ายแก่สมาชิกเพื่อชำระหนี้หรือภาระผูกพันอื่นที่มีต่อสหกรณ์เป็นลำดับแรก ถัดจากหนี้ภาษีอากรและการหักเงินเข้ากองทุนที่สมาชิกต้อง

/ถูกหักตามกฎหมาย.....

ถูกหักตามกฎหมายว่าด้วยกองทุนบำเหน็จบำนาญข้าราชการ กฎหมายว่าด้วยกองทุนสำรองเลี้ยงชีพ กฎหมายว่าด้วยคุ้มครองแรงงาน และกฎหมายว่าด้วยการประกันสังคม ตามบทบัญญัติในมาตรา ๔๒/๑ แห่งพระราชบัญญัติสหกรณ์ พ.ศ. ๒๕๔๒ และที่แก้ไขเพิ่มเติม

๖. กรณีผู้บังคับบัญชาในหน่วยงานรัฐ หรือนายจ้างในสถานประกอบการ หรือหน่วยงานอื่นใดที่สมาชิกปฏิบัติหน้าที่อยู่ ไม่หักเงินเดือนหรือค่าจ้าง หรือเงินอื่นใด ที่ถึงกำหนดจ่ายแก่สมาชิก เพื่อชำระหนี้หรือภาระผูกพันอื่นที่มีต่อสหกรณ์เป็นลำดับแรกถัดจากหนี้ภาษีอากรและการหักเงินเข้ากองทุนที่สมาชิกต้องถูกหักตามกฎหมายว่าด้วยกองทุนบำเหน็จบำนาญข้าราชการ กฎหมายว่าด้วยกองทุนสำรองเลี้ยงชีพ กฎหมายว่าด้วยคุ้มครองแรงงาน และกฎหมายว่าด้วยการประกันสังคม ตามบทบัญญัติในมาตรา ๔๒/๑ แห่งพระราชบัญญัติสหกรณ์ พ.ศ. ๒๕๔๒ และที่แก้ไขเพิ่มเติม สหกรณ์ซึ่งมีฐานะเป็นนิติบุคคลสามารถใช้สิทธิทางศาลกับหน่วยงานต้นสังกัดของสมาชิกได้

ทั้งนี้ สหกรณ์ควรทำความเข้าใจกับหน่วยงานต้นสังกัดของสมาชิกให้เข้าใจว่ามาตรา ๔๒/๑ แห่งพระราชบัญญัติสหกรณ์ พ.ศ. ๒๕๔๒ และที่แก้ไขเพิ่มเติม ได้บัญญัติให้ผู้บังคับบัญชาในหน่วยงานของรัฐหรือนายจ้างในสถานประกอบการ หรือหน่วยงานอื่นใดที่สมาชิกปฏิบัติหน้าที่อยู่ มีหน้าที่ต้องหักเงินเดือนหรือค่าจ้างหรือเงินอื่นใด ที่ถึงกำหนดจ่ายแก่สมาชิก เพื่อชำระหนี้หรือภาระผูกพันอื่นที่มีต่อสหกรณ์ตามจำนวนที่สหกรณ์แจ้งเป็นลำดับแรกถัดจากภาษีอากรและการหักเงินเข้ากองทุนที่สมาชิกต้องถูกหักตามกฎหมายว่าด้วยกองทุนบำเหน็จบำนาญข้าราชการ กฎหมายว่าด้วยกองทุนสำรองเลี้ยงชีพ กฎหมายว่าด้วยการคุ้มครองแรงงาน และกฎหมายว่าด้วยการประกันสังคม

จึงเรียนมาเพื่อโปรดทราบ และแจ้งสหกรณ์จังหวัดดำเนินการต่อไป

ขอแสดงความนับถือ



(นายวิศิษฐ์ ศรีสุวรรณ์)

รองอธิบดี ปฏิบัติราชการแทน

อธิบดีกรมส่งเสริมสหกรณ์

สำนักนายทะเบียนและกฎหมาย

โทร./โทรสาร ๐ ๒๖๒๘ ๕๑๓๗

ไปรษณีย์อิเล็กทรอนิกส์ : cpd\_rlo@cpd.go.th

www.cpd.go.th

ประกาศนายทะเบียนสหกรณ์  
เรื่อง ขออนุญาตการปฏิบัติ กรณี สมาชิกยินยอม  
ให้ส่วนราชการหักเงินส่งสหกรณ์ออมทรัพย์

โดยที่ระเบียบกระทรวงการคลัง ว่าด้วยการเบิกจ่ายเงินเดือน เงินปี และเงินอื่นใดในลักษณะเดียวกัน พ.ศ. 2533 ประกอบกับหนังสือตอบข้อหารือของกระทรวงการคลัง โดยกรมบัญชีกลาง กำหนดแนวทางปฏิบัติสำหรับการหักเงินเดือน หรือเงินอื่นของข้าราชการไว้ เพื่อการชำระเงินแก่สหกรณ์ออมทรัพย์ ทั้งนี้ เพื่อให้เจ้าหน้าที่ผู้เบิกจ่ายเงินของส่วนราชการต้นสังกัดสามารถกระทำได้โดยชอบ

ฉะนั้น เพื่อประโยชน์ของสหกรณ์ออมทรัพย์และสมาชิก รวมทั้งให้การปฏิบัติสอดคล้องกับระเบียบแบบแผนของทางราชการดังกล่าว อาศัยอำนาจตามความในมาตรา 16(1) แห่งพระราชบัญญัติสหกรณ์ พ.ศ. 2542 ประกอบกับคำสั่งนายทะเบียนสหกรณ์ ที่ 688/2543 ลงวันที่ 26 กรกฎาคม 2543 เรื่อง มอบอำนาจให้ปฏิบัติการแทนนายทะเบียนสหกรณ์ จึงให้ขออนุญาตสหกรณ์ออมทรัพย์ไว้ดังนี้

1. กรณีการส่งชำระหนี้ เงินค่าหุ้นรายเดือน หรือเงินอื่นให้สหกรณ์ออมทรัพย์ในส่วนราชการหากสมาชิกผู้ใดประสงค์จะให้หักเงินเดือน เงินค่าจ้าง เงินบำนาญ หรือเงินบำเหน็จ จากส่วนราชการที่ตนสังกัดและส่งให้สหกรณ์สมาชิกผู้นั้นต้องมีหนังสือยินยอมแจ้งไว้แก่ส่วนราชการที่ตนสังกัด และสำเนาหนังสือยินยอมนั้น ส่งให้สหกรณ์ไว้เป็นหลักฐาน

2. หนังสือยินยอมอาจทำขึ้นตามตัวอย่างท้ายประกาศนี้ก็ได้

3. สำหรับหน่วยงานอื่นที่มีใช้ส่วนราชการ ถ้ายอมหักเงินที่ต้องจ่ายแก่พนักงาน ลูกจ้างผู้เป็นสมาชิกและส่งให้สหกรณ์ออมทรัพย์ในหน่วยงานของตน ก็ให้ดำเนินการตามนัยดังกล่าวข้างต้นได้โดยอนุโลมเว้นแต่จะมีกฎหมาย ระเบียบ ข้อบังคับ ห้ามขัดแย้งไม่ได้หัก

4. หนังสือยินยอมข้างต้นให้ใช้สำหรับสมาชิกสหกรณ์ที่มีภาระผูกพันตามสัญญากู้เงิน ซึ่งเกิดขึ้นหลังจากวันประกาศนี้

ประกาศ ณ วันที่ 3 พฤศจิกายน พ.ศ. 2543

(ลงนาม) บุญมี จันทรวงศ์

(นายบุญมี จันทรวงศ์)

อธิบดีกรมส่งเสริมสหกรณ์

รองนายทะเบียนสหกรณ์ ปฏิบัติราชการแทน

นายทะเบียนสหกรณ์

## รายละเอียดการเปิดเผยผลประโยชน์และค่าตอบแทนกรรมการ ผู้จัดการ และที่ปรึกษาของสหกรณ์

ตามกฎกระทรวงการดำเนินงานและการกำกับดูแลสหกรณ์ออมทรัพย์และสหกรณ์เครดิตยูเนียน พ.ศ. 2564 หมวด 4 การกำกับดูแลด้านธรรมาภิบาลของสหกรณ์ ข้อ 14 ซึ่งกำหนดไว้ว่า “ในการประชุมใหญ่ นอกจากเรื่องแจ้งให้ที่ประชุมใหญ่ทราบเป็นปกติแล้วสหกรณ์ต้องแจ้งให้ที่ประชุมใหญ่ทราบในเรื่อง ดังต่อไปนี้ (1) ผลประโยชน์และค่าตอบแทนที่กรรมการ ผู้จัดการ ผู้มีอำนาจในการจัดการ และที่ปรึกษาของสหกรณ์ได้รับจากสหกรณ์นั้น ในรอบปีบัญชีที่ผ่านมาโดยให้สหกรณ์แสดงรายละเอียดดังกล่าวเป็นรายบุคคลในรายงานประจำปี”

ในการนี้เพื่อให้เป็นตามกฎกระทรวงดังกล่าว จึงรายงานรายละเอียดค่าตอบแทนแก่กรรมการ ผู้จัดการ ผู้มีอำนาจในการจัดการ และที่ปรึกษาของสหกรณ์ ตามรายละเอียดดังต่อไปนี้

ที่	ชื่อ-สกุล	ตำแหน่ง	ค่าตอบแทน						รวม
			เงินเดือน	โบนัส	ค่าตอบแทน	ค่าเบี้ยประชุม	ค่าเบี้ยเลี้ยง	ค่าพาหนะ	
1	นายสมศักดิ์ เลิศรัตนพันธุ์	ประธานกรรมการ	-	-	5,000	18,000	4,200	15,470	42,670
2	นายภูธนกิจ พุ่มไม้	รองประธานฯ	-	47,000	-	14,000	3,500	1,900	66,400
3	นายบริบูรณ์ รัตภัทร	รองประธานฯ	-	47,200	-	15,000	4,000	30,700	96,900
4	นายสิทธิศักดิ์ สยะวงค์	กรรมการ	-	-	-	15,000	9,000	2,400	26,400
5	นายนุตพล ธรรมลังการ	กรรมการ	-	49,200	-	15,000	3,000	7,600	74,800
6	นายสุชาติ เขียวน้อย	กรรมการ	-	48,200	-	15,000	-	10,320	73,520
7	นายวิมล ผาแสนเกิน	กรรมการ	-	48,200	-	13,000	-	12,000	73,200
8	นางเรณา โพธิ์คำ	กรรมการ	-	48,200	-	12,000	-	900	61,100
9	นายเสถียร เวียงดาว	กรรมการ	-	44,200	-	7,000	-	11,050	62,250
10	น.ส.ศุประภาภรณ์ นาคแก้ว	กรรมการ	-	48,000	-	11,000	-	12,150	71,150
11	นายพิทยา รอดสุนทร	กรรมการ	-	-	-	14,000	500	6,160	20,660
12	นางรัตนา เจริญศรี	กรรมการ	-	-	-	14,000	4,500	2,000	20,500
13	นายอาคม มาจันทร์	กรรมการ	-	-	-	13,000	4,500	7,200	24,700
14	น.ส.มุกดา ยูพามืองปัก	กรรมการ	-	-	-	14,000	1,000	1,100	16,100
15	นายอารยะ มุณเฑศรี	กรรมการ	-	-	-	12,000	-	9,000	21,000
16	นายรังสิทธิ ชัยแก้ว	ที่ปรึกษา	-	-	5,000	11,000	-	19,890	35,890
17	นายประภม ปิ่นพาน	ที่ปรึกษา	-	62,600	-	9,000	-	800	72,400
18	นายปรีชา เชษฐตระกูล	ที่ปรึกษา	-	49,000	-	9,000	-	6,880	64,880
19	นายสมนึก เอี่ยมใส	ที่ปรึกษา	-	49,000	-	10,000	-	5,040	64,040
20	นายชาคริต คำนวนสินธุ์	ที่ปรึกษา	-	49,200	-	11,000	-	1,960	62,160
21	นายเพชร นุ่มน่ม	ผู้จัดการ	753,960	58,960	-	2,000	4,000	100	861,020
รวมทั้งสิ้น			753,960	648,960	10,000	254,000	34,200	164,620	1,865,740



ระเบียบสหกรณ์ออมทรัพย์ข้าราชการกระทรวงศึกษาธิการจังหวัดตาก จำกัด  
ว่าด้วย การปรับโครงสร้างหนี้ของสมาชิก พ.ศ. 2564

----- \* \* \* -----

อาศัยอำนาจตามความในข้อบังคับสหกรณ์ออมทรัพย์ข้าราชการกระทรวงศึกษาธิการจังหวัดตาก จำกัด พ.ศ. 2559 ข้อ 79(8) และข้อ 107(10) ที่ประชุมคณะกรรมการดำเนินการ ชุดที่ 22 นัดพิเศษ ครั้งที่ 1/2564 เมื่อวันที่ 11 มกราคม 2564 ได้มีมติกำหนดระเบียบสหกรณ์ออมทรัพย์ข้าราชการกระทรวงศึกษาธิการจังหวัดตาก จำกัด ว่าด้วย การปรับโครงสร้างหนี้ของสมาชิก พ.ศ. 2564 ดังต่อไปนี้

ข้อ 1. ระเบียบนี้เรียกว่า “ระเบียบสหกรณ์ออมทรัพย์ข้าราชการกระทรวงศึกษาธิการจังหวัดตาก จำกัด ว่าด้วย การปรับโครงสร้างหนี้ของสมาชิก พ.ศ. 2564”

ข้อ 2. ระเบียบนี้ให้ใช้บังคับตั้งแต่วันที่ประกาศเป็นต้นไป

ข้อ 3. ให้ยกเลิกระเบียบสหกรณ์ออมทรัพย์ข้าราชการกระทรวงศึกษาธิการจังหวัดตาก จำกัด ว่าด้วย การประนอมหนี้และการปรับโครงสร้างหนี้ พ.ศ. 2556 และบรรดามติ ประกาศ คำสั่ง และแนวทางปฏิบัติอื่นที่ขัดหรือแย้งกับระเบียบนี้ให้ใช้ระเบียบนี้แทน

ข้อ 4. ในระเบียบนี้

“สหกรณ์” หมายถึง สหกรณ์ออมทรัพย์ข้าราชการกระทรวงศึกษาธิการจังหวัดตาก จำกัด

“สมาชิก” หมายถึง สมาชิก สหกรณ์ออมทรัพย์ข้าราชการกระทรวงศึกษาธิการจังหวัดตาก จำกัด

“คณะกรรมการ” หมายถึง คณะกรรมการดำเนินการสหกรณ์ออมทรัพย์ข้าราชการกระทรวงศึกษาธิการจังหวัดตาก จำกัด

“ประธานกรรมการ” หมายถึง ประธานกรรมการดำเนินการสหกรณ์ออมทรัพย์ข้าราชการกระทรวงศึกษาธิการจังหวัดตาก จำกัด

“ผู้จัดการ” หมายถึง ผู้จัดการสหกรณ์ออมทรัพย์ข้าราชการกระทรวงศึกษาธิการจังหวัดตาก จำกัด

“ลูกหนี้” หมายถึง สมาชิกที่มีหนี้ที่ต้องชำระต่อสหกรณ์ ไม่ว่าจะหนี้ที่เกิดขึ้นจากสัญญากู้เงินของตนเองหรือชำระหนี้แทนในฐานะผู้ค้ำประกัน หรือผู้ที่เข้ารับใช้หนี้แทนสมาชิก

“การปรับโครงสร้างหนี้” หมายถึง การดำเนินการปรับปรุงหรือเปลี่ยนแปลงสาระสำคัญของหนังสือสัญญาเงินกู้เดิม โดยทำหนังสือสัญญารับสภาพหนี้เปลี่ยนเงื่อนไขการผ่อนชำระหนี้ใหม่ เพื่อให้ลูกหนี้สามารถส่งชำระหนี้ต่อไปได้ตามความสามารถในการส่งชำระ โดยการนำเงินมาชำระหนี้บางส่วนหรือการลดยอดการส่งชำระหรือการขยายงวดการส่งชำระหนี้

“หนังสือสัญญารับสภาพหนี้เปลี่ยนเงื่อนไขการผ่อนชำระหนี้ใหม่” หมายถึง หนังสือซึ่งทำขึ้นระหว่างสหกรณ์ออมทรัพย์ข้าราชการกระทรวงศึกษาธิการจังหวัดตาก จำกัด ฝ่ายหนึ่งกับสมาชิกที่ขอทำการปรับโครงสร้างหนี้อีกฝ่ายหนึ่ง เพื่อวัตถุประสงค์ในการปรับโครงสร้างหนี้ตามระเบียบนี้ซึ่งเป็นไปตามแบบที่สหกรณ์กำหนดและถือเป็นส่วนหนึ่งของสัญญากู้ยืมเงินด้วย

“หนังสือค้ำประกันสำหรับการรับสภาพหนี้เปลี่ยนแปลงเงื่อนไขการผ่อนชำระหนี้ใหม่” หมายถึง หนังสือซึ่งทำขึ้นระหว่างสหกรณ์ออมทรัพย์ข้าราชการกระทรวงศึกษาธิการจังหวัดตาก จำกัด ฝ่ายหนึ่งกับสมาชิกผู้ค้ำประกันในรายนั้นๆอีกฝ่ายหนึ่ง เพื่อวัตถุประสงค์ในการปรับโครงสร้างหนี้ตามระเบียบนี้ซึ่งเป็นไปตามแบบที่สหกรณ์กำหนดและถือเป็นส่วนหนึ่งของสัญญากู้ยืมเงินด้วย

ข้อ 5. วัตถุประสงค์ของการปรับโครงสร้างหนี้ มีดังนี้

(1) เพื่อผ่อนคลายภาระในการชำระหนี้ของลูกหนี้

(2) เพื่อเพิ่มขีดความสามารถในการชำระหนี้และพัฒนาคุณภาพชีวิตของลูกหนี้และเป็นการพัฒนาคุณภาพหนี้ของสหกรณ์

(3) เพื่อให้ลูกหนี้สามารถส่งชำระหนี้ได้ตามกำหนด

ข้อ 6. ลูกหนี้ต้องสมัครใจและยินยอมปฏิบัติตามเงื่อนไขของการปรับโครงสร้างหนี้ทุกประการ

ข้อ 7. การปรับโครงสร้างหนี้ให้ทำหนังสือสัญญาปรับสภาพหนี้เปลี่ยนเงื่อนไขการผ่อนชำระหนี้ใหม่ สำหรับผู้กู้ และหนังสือค้ำประกันสำหรับการปรับสภาพหนี้เปลี่ยนแปลงเงื่อนไขการผ่อนชำระหนี้ใหม่ สำหรับผู้ค้ำประกันทุกรายแนบต่อท้ายกับสัญญาเงินกู้เดิม

ข้อ 8. สมาชิกที่จะขอปรับโครงสร้างหนี้ ต้องมีลักษณะดังนี้

- (1) เกษียณอายุราชการหรือเกษียณอายุราชการก่อนกำหนดหรือออกจากราชการ
- (2) เป็นผู้ที่มีภาระหนี้สินเป็นจำนวนมากจนไม่สามารถชำระหนี้ได้โดยปกติ
- (3) เป็นผู้ที่มีรายได้คงเหลือสุทธิไม่เพียงพอในการชำระหนี้หรือไม่เพียงพอต่อการดำรงชีพและต้องได้รับความยินยอมจากผู้ค้ำประกัน
- (4) เป็นผู้ที่ไม่พ้นจากสมาชิกภาพหรือถูกฟ้องคดีต่อศาล
- (5) เป็นผู้ที่มีสภาพหนี้ในฐานะผู้กู้หรือผู้ค้ำประกัน
- (6) สมควรใจและยินยอมปฏิบัติตามเงื่อนไขที่กำหนดไว้ในระเบียบนี้
- (7) เป็นผู้ที่ไม่เข้าเงื่อนไขตาม (1) ถึง (5) แต่คณะกรรมการหรือคณะกรรมการเงินกู้เห็นว่ามีความจำเป็นต้องได้รับการปรับโครงสร้างหนี้

ข้อ 9. การปรับโครงสร้างหนี้ ให้เป็นไปตามเกณฑ์และเงื่อนไข ดังนี้

- (1) ลูกหนี้ที่ขอปรับโครงสร้างหนี้ต้องยื่นคำขอตามแบบที่สหกรณ์กำหนด
- (2) เป็นหนี้ที่เกิดจากการกู้เงินกับสหกรณ์และจำนวนหนี้ไม่เกินมูลหนี้คงเหลือตามสัญญาเดิม
- (3) ใช้หลักประกันตามสัญญาเงินกู้เดิมเพื่อขอปรับโครงสร้างหนี้หรือตามที่คณะกรรมการเห็นสมควร
- (4) ลูกหนี้ต้องทำหนังสือยินยอมให้หน่วยงานต้นสังกัด(กรมบัญชีกลาง)หักเงินรายเดือนให้สหกรณ์ก่อนเป็นลำดับแรกตามพระราชบัญญัติสหกรณ์หรือบัญชีเงินฝากธนาคารหรือเงินได้อื่นหรือตามที่คณะกรรมการเห็นสมควรเพื่อชำระหนี้
- (5) กำหนดงวดส่งชำระคืนอายุไม่เกินครบ 80 ปีโดยที่หนี้คงเหลือต้องไม่เกินมูลค่าหุ้นสะสม ณ เมื่ออายุครบ 80 ปี
- (6) เกณฑ์คำนวณการส่งชำระหนี้รายเดือนให้เป็นไปตามประกาศที่สหกรณ์กำหนด
- (7) หากลูกหนี้ผิดนัดส่งชำระหนี้แม้แต่วงวดใดงวดหนึ่ง ผู้ค้ำประกันยินยอมให้สหกรณ์เรียกเก็บชำระหนี้จากผู้ค้ำประกันได้ทันที
- (8) กรณีลูกหนี้มีเงินได้รายเดือนไม่เพียงพอต่อการส่งชำระหนี้ได้ ให้ร้องขอเช่าระเบียบสหกรณ์ออมทรัพย์ข้าราชการกระทรวงศึกษาธิการจังหวัดตากจำกัดว่าด้วยสวัสดิการเติมสุขสมาชิกสูงวัย

ข้อ 10. เงินกู้ที่ขอปรับโครงสร้างหนี้ สมาชิกจะไม่สามารถกู้เงินประเภทนั้นได้อีกจนกว่าจะชำระหนี้ประเภทที่ขอปรับโครงสร้างหนี้ครบถ้วนแล้ว

ข้อ 11. อัตราดอกเบี้ย ให้คิดดอกเบี้ยตามอัตราสัญญาเงินกู้ที่ขอปรับโครงสร้างหนี้เดิม

ข้อ 12. การปรับโครงสร้างหนี้ไม่ได้รับซึ่งสิทธิเรียกร้อง การดำเนินคดี การเรียกร้องให้ชำระหนี้ตามกฎหมายและสิทธิอื่นอันพึงมีต่อลูกหนี้สหกรณ์

ข้อ 13. สมาชิกที่ดำเนินการปรับโครงสร้างหนี้แล้ว หากมีความประสงค์จะยกเลิกการปรับโครงสร้างหนี้ในภายหลังให้ยื่นความจำนงเป็นหนังสือต่อสหกรณ์ เมื่อคณะกรรมการอนุมัติแล้วให้ทำหนังสือแจ้งผู้ค้ำประกันทราบต่อไป

ข้อ 14. กรณีที่มีปัญหาเกี่ยวกับการปฏิบัติตามระเบียบนี้ ให้อยู่ในดุลพินิจของคณะกรรมการเป็นผู้มีอำนาจวินิจฉัยและคำวินิจฉัยให้ถือเป็นที่สุด

ข้อ 15. ให้ประธานกรรมการเป็นผู้รักษาการตามระเบียบนี้

ประกาศ ณ วันที่ 13 มกราคม พ.ศ. 2564



( นายประถม ปิ่นพาน )  
ประธานกรรมการ

สหกรณ์ออมทรัพย์ข้าราชการกระทรวงศึกษาธิการจังหวัดตาก จำกัด



ประกาศ สหกรณ์ออมทรัพย์ข้าราชการกระทรวงศึกษาธิการจังหวัดตาก จำกัด

เรื่อง หลักเกณฑ์การคำนวณสงเคราะห์รายเดือนของการปรับโครงสร้างหนี้

-----\* \* \*-----

ที่ประชุมคณะกรรมการดำเนินการสหกรณ์ออมทรัพย์ข้าราชการกระทรวงศึกษาธิการจังหวัดตาก จำกัด ชุดที่ 22 นัดพิเศษ ครั้งที่ 1/2564 วันที่ 11 มกราคม 2564 ได้มีมติกำหนดหลักเกณฑ์การคำนวณสงเคราะห์รายเดือนของการปรับโครงสร้างหนี้ ตามข้อ 9(6) ของระเบียบสหกรณ์ออมทรัพย์ข้าราชการกระทรวงศึกษาธิการจังหวัดตาก จำกัด ว่าด้วย การปรับโครงสร้างหนี้ของสมาชิก พ.ศ. 2564 ให้คำนวณดังนี้

ข้อ 1. จำนวนเงินที่จะปรับโครงสร้างหนี้ คือ จำนวนเงินกู้ที่สมาชิกแจ้งความประสงค์ขอปรับโครงสร้างหนี้ รวมกับดอกเบี้ยที่ค้างชำระ(ถ้ามี)

ข้อ 2. มูลค่าหุ้นสะสมเมื่ออายุครบ 80 ปีบริบูรณ์ = มูลค่าหุ้นปัจจุบัน + มูลค่าหุ้นสะสมรายเดือนจนถึงอายุครบ 80 ปีบริบูรณ์

ข้อ 3. มูลค่าหุ้นที่นำมาใช้ในการคำนวณปรับโครงสร้างหนี้ = มูลค่าหุ้นสะสมเมื่ออายุครบ 80 ปีบริบูรณ์ x อัตราร้อยละ 90

ข้อ 4. จำนวนหนี้สำหรับคำนวณสงเคราะห์รายเดือนจนอายุครบ 80 ปีบริบูรณ์ = จำนวนหนี้ที่สมาชิกขอปรับโครงสร้าง – มูลค่าหุ้นที่นำมาใช้ในการคำนวณปรับโครงสร้างหนี้

ข้อ 5. จำนวนดอกเบี้ยเงินกู้ที่สงเคราะห์รายเดือน = จำนวนหนี้แต่ละประเภทเงินกู้เดิมที่ขอปรับโครงสร้างหนี้ ทั้งจำนวน x อัตราดอกเบี้ยเดิมของแต่ละประเภทเงินกู้ที่ขอปรับโครงสร้างหนี้

ข้อ 6. จำนวนเงินที่สงเคราะห์รายเดือนเป็นงวดๆจนครบจำนวนหนี้ทั้งหมด = จำนวนหนี้สำหรับคำนวณสงเคราะห์รายเดือนจนอายุครบ 80 ปีบริบูรณ์ (ข้อ 4) + จำนวนดอกเบี้ยเงินกู้ที่สงเคราะห์รายเดือน (ข้อ 5)

ประกาศ ณ วันที่ 13 มกราคม พ.ศ. 2564

(ลงชื่อ)

( นายประถม ปิ่นพาน )

ประธานกรรมการ

สหกรณ์ออมทรัพย์ข้าราชการกระทรวงศึกษาธิการจังหวัดตาก จำกัด



ระเบียบสหกรณ์ออมทรัพย์ข้าราชการกระทรวงศึกษาธิการจังหวัดตาก จำกัด  
ว่าด้วย สมาชิกสมทบ พ.ศ. 2564

-----\* \* \*-----

อาศัยอำนาจตามความในข้อบังคับสหกรณ์ออมทรัพย์ข้าราชการกระทรวงศึกษาธิการจังหวัดตาก จำกัด พ.ศ. 2559 ข้อ 79(8) และข้อ 107(10) ที่ประชุมคณะกรรมการดำเนินการ ชุดที่ 22 นัดพิเศษ ครั้งที่ 1/2564 เมื่อวันที่ 11 มกราคม 2564 ได้มีมติกำหนดระเบียบสหกรณ์ออมทรัพย์ข้าราชการกระทรวงศึกษาธิการจังหวัดตาก ว่าด้วย สมาชิกสมทบ พ.ศ. 2564 ดังต่อไปนี้

ข้อ 1. ระเบียบนี้เรียกว่า “ระเบียบสหกรณ์ออมทรัพย์ข้าราชการกระทรวงศึกษาธิการจังหวัดตาก จำกัด ว่าด้วย สมาชิกสมทบ พ.ศ. 2564”

ข้อ 2. ระเบียบนี้ให้ใช้บังคับตั้งแต่วันถัดจากวันประกาศ เป็นต้นไป

ข้อ 3. ให้ยกเลิกระเบียบสหกรณ์ออมทรัพย์ข้าราชการกระทรวงศึกษาธิการจังหวัดตาก จำกัด ว่าด้วย สมาชิกสมทบ พ.ศ. 2557 และบรรดา มติ ประกาศ คำสั่ง และแนวทางปฏิบัติอื่นที่ขัดหรือแย้งกับระเบียบนี้ให้ใช้ ระเบียบนี้แทน

ข้อ 4. ในระเบียบนี้

“สหกรณ์” หมายถึง สหกรณ์ออมทรัพย์ข้าราชการกระทรวงศึกษาธิการจังหวัดตาก จำกัด

“คณะกรรมการ” หมายถึง คณะกรรมการดำเนินการสหกรณ์ออมทรัพย์ข้าราชการ กระทรวงศึกษาธิการจังหวัดตาก จำกัด

“ประธานกรรมการ” หมายถึง ประธานกรรมการดำเนินการสหกรณ์ออมทรัพย์ข้าราชการ กระทรวงศึกษาธิการจังหวัดตาก จำกัด

“สมาชิกสามัญ” หมายถึง สมาชิกสหกรณ์ออมทรัพย์ข้าราชการกระทรวงศึกษาธิการจังหวัดตาก จำกัด

“สมาชิกสมทบ” หมายถึง สมาชิกสมทบซึ่งเป็นบิดา มารดา คู่สมรสหรือบุตรที่บรรลุนิติภาวะที่ ชอบด้วยกฎหมายของสมาชิกสามัญสหกรณ์ออมทรัพย์ข้าราชการกระทรวงศึกษาธิการจังหวัดตาก จำกัด

#### หมวด 1

##### คุณสมบัติของสมาชิกสมทบ

ข้อ 5. คุณสมบัติของสมาชิกสมทบ สมาชิกสมทบต้องมีคุณสมบัติดังนี้

- (1) เป็นผู้เห็นชอบในวัตถุประสงค์ของสหกรณ์และมีความสะดวกที่จะดำเนินธุรกิจกับสหกรณ์
- (2) เป็นบุคคลธรรมดาซึ่งบรรลุนิติภาวะและมีสัญชาติไทย
- (3) เป็นบิดา มารดา สามี ภรรยาหรือบุตรของสมาชิกหรือบุคคลในองค์กรหรือหน่วยงานที่ขาดคุณสมบัติจะสมัครเข้าเป็นสมาชิกตามข้อบังคับ
- (4) เป็นผู้ที่มีความประพฤติดีงาม
- (5) เป็นผู้ที่ปฏิบัติตามกฎหมาย ข้อบังคับ ระเบียบ มติและคำสั่งของสหกรณ์

#### หมวด 2

##### วิธีรับสมัครสมาชิกสมทบ

ข้อ 6. ผู้สมัครเข้าเป็นสมาชิกสมทบต้องยื่นใบสมัครตามแบบที่สหกรณ์กำหนดไว้ โดยต้องมีสมาชิกสามัญ ของสหกรณ์ไม่น้อยกว่า 2 คนรับรอง

ข้อ 7. ให้คณะกรรมการพิจารณาผู้สมัครที่มีคุณสมบัติตาม ข้อ 5 เข้าเป็นสมาชิกสมทบพร้อม กำหนดเลขทะเบียนสมาชิก ชำระค่าธรรมเนียมแรกเข้าและชำระค่าหุ้นแรกเข้าตามที่ระบุไว้ในที่ครบถ้วน



เมื่อสมาชิกสมทบได้ปฏิบัติตามวรรคก่อนแล้วย่อมได้สิทธิในฐานะสมาชิกสมทบ  
ถ้าคณะกรรมการไม่ยอมรับผู้สมัครเข้าเป็นสมาชิกสมทบด้วยเหตุใดๆ เมื่อผู้สมัครร้องขอก็ให้  
คณะกรรมการนำเรื่องเสนอที่ประชุมใหญ่เพื่อวินิจฉัยชี้ขาด มติแห่งที่ประชุมใหญ่ให้รับเข้าเป็นสมาชิกสมทบใน  
กรณีนี้ ต้องมีคะแนนเสียงไม่น้อยกว่าสองในสามของสมาชิกซึ่งมาประชุม

ข้อ 8. ค่าธรรมเนียมแรกเข้า ผู้สมัครเข้าเป็นสมาชิกสมทบ ต้องชำระค่าธรรมเนียมแรกเข้าให้แก่สหกรณ์  
คนละ 100 บาท ( หนึ่งร้อยบาทถ้วน ) และให้เปิดบัญชีเงินฝากกับสหกรณ์

กรณีเคยเป็นสมาชิกสมทบแล้วมีความประสงค์จะสมัครเข้าเป็นสมาชิกสมทบใหม่ ต้องออกจาก  
การเป็นสมาชิกสมทบมาแล้วไม่น้อยกว่า 2 ปี นับตั้งแต่วันที่คณะกรรมการมีมติให้ออก ต้องเสีย  
ค่าธรรมเนียมแรกเข้าจำนวน 1,000.-บาท (หนึ่งพันบาทถ้วน)

ค่าธรรมเนียมแรกเข้านี้ให้ถือว่าเป็นรายได้ของสหกรณ์ จะเรียกคืนไม่ได้ไม่ว่าด้วยกรณีใดๆ

ข้อ 9. การถือหุ้น สมาชิกสมทบต้องชำระหุ้นแรกเข้าตามที่ระบุให้ครบถ้วนทั้งนี้ต้องเป็นไปตามประกาศที่  
สหกรณ์กำหนด

### หมวด 3 การถือหุ้นของสมาชิกสมทบ

ข้อ 10. สมาชิกสมทบจะถือหุ้นเพิ่มอีกเมื่อใดก็ยอมทำได้ ทั้งนี้สมาชิกสมทบแต่ละรายจะต้องถือหุ้นใน  
สหกรณ์อย่างน้อยหนึ่งหุ้นแต่ไม่เกินหนึ่งในห้าของหุ้นที่ชำระแล้วทั้งหมด หรือไม่เกินจำนวนที่ประกาศที่สหกรณ์  
กำหนด

### หมวด 4 สิทธิและหน้าที่ของสมาชิกสมทบ

ข้อ 11. สิทธิของสมาชิกสมทบ สมาชิกสมทบบมีสิทธิเฉพาะในส่วนที่ไม่ขัดกับกฎหมายสหกรณ์ และระเบียบ  
ของสหกรณ์ ดังนี้

(1) เข้าร่วมประชุมใหญ่ในฐานะผู้สังเกตการณ์ โดยไม่นับเป็นองค์ประชุมหรือออกเสียงในเรื่องใดๆ  
และไม่สามารถเสนอหรือรับเลือกเป็นกรรมการ

(2) ถือหุ้นได้ตาม ข้อ 10

(3) ฝากเงินกับสหกรณ์ได้ตามที่ประกาศสหกรณ์กำหนด

(4) กู้เงินกับสหกรณ์ได้ไม่เกินร้อยละ 90 ของทุนเรือนหุ้นหรือเงินกู้ประเภทอื่นตามประกาศที่  
สหกรณ์กำหนด แต่ทั้งนี้ต้องไม่เกินกว่าจำนวนเงินฝากรวมกับทุนเรือนหุ้นที่มีอยู่ในสหกรณ์

(5) ได้รับสวัสดิการตามที่คณะกรรมการเห็นสมควรและเป็นไปตามระเบียบของสหกรณ์

(6) ได้รับบริการทางวิชาการจากสหกรณ์

(7) ได้รับเงินปันผลและเงินเฉลี่ยคืนอัตราเดียวกับสมาชิกสามัญ

ข้อ 12. หน้าที่ของสมาชิกสมทบ สมาชิกสมทบบมีหน้าที่ดังต่อไปนี้

(1) ปฏิบัติตามกฎหมาย ข้อบังคับ ระเบียบ มติและคำสั่งของสหกรณ์

(2) เข้าร่วมประชุมตามที่สหกรณ์นัดหมาย

(3) ส่งเสริมสนับสนุนกิจการของสหกรณ์ เพื่อให้สหกรณ์เป็นองค์กรที่เข้มแข็ง

(4) สอดส่องดูแลกิจการของสหกรณ์

(5) ร่วมมือกับคณะกรรมการพัฒนาสหกรณ์ให้เจริญรุ่งเรืองและมั่นคง

ข้อ 13. สมาชิกสมทบไม่มีสิทธิในเรื่องดังต่อไปนี้

(1) นับชื่อเข้าเป็นองค์ประชุมในการประชุมใหญ่และประชุมสมาชิก

(2) ออกเสียงในเรื่องใดๆของสหกรณ์

(3) เข้าเป็นกรรมการดำเนินการของสหกรณ์

(4) กู้ยืมเงินเกินกว่าเงินฝากรวมกับทุนเรือนหุ้นของตนเอง

## หมวด 5

## การขาดจากสมาชิกภาพของสมาชิกสมทบ

ข้อ 14. การขาดจากสมาชิกภาพของสมาชิกสมทบ สมาชิกสมทบยอมขาดจากการเป็นสมาชิกภาพเพราะเหตุหนึ่งเหตุใดๆดังต่อไปนี้

- (1) เสียชีวิต
- (2) เป็นคนไร้ความสามารถ หรือเสมือนไร้ความสามารถ
- (3) ต้องคำพิพากษา ให้ล้มละลายหรือเป็นผู้มีหนี้สินล้นพ้นตัว
- (4) ลาออกจากสหกรณ์และได้รับอนุญาตแล้ว
- (5) ขาดคุณสมบัติตามข้อ 5
- (6) ถูกให้ออกจากสหกรณ์

ข้อ 15. การลาออกจากการเป็นสมาชิกสมทบ สมาชิกสมทบอาจลาออกจากสหกรณ์ได้โดยแสดงความจำนงเป็นหนังสือต่อคณะกรรมการ และเมื่อคณะกรรมการได้สอบสวนพิจารณาเห็นว่าเป็นการชอบด้วยข้อบังคับและอนุญาตแล้วจึงให้ถือว่าออกจากสหกรณ์ได้

ข้อ 16. การให้ออกจากสหกรณ์ สมาชิกสมทบอาจถูกให้ออกจากสหกรณ์เพราะเหตุใดๆ ดังต่อไปนี้

- (1) ไม่ชำระค่าธรรมเนียมแรกเข้าและค่าหุ้นแรกเข้า
- (2) ไม่ลงลายมือชื่อในทะเบียนสมาชิกสมทบ
- (3) ค้างส่งเงินงวดชำระหนี้ ไม่ว่าจะต้นเงินหรือดอกเบี้ยติดต่อกันเป็นเวลาสามเดือนหรือผิดนัดการส่งเงินงวดชำระหนี้ตั้งแต่วันถึงสามคราวสำหรับเงินกู้รายหนึ่งๆ
- (4) ไม่ปฏิบัติตามกฎหมาย ข้อบังคับ ระเบียบ มติและคำสั่งของสหกรณ์
- (5) แสดงตนเป็นปฏิปักษ์หรือทำให้เสื่อมเสียต่อสหกรณ์ไม่ว่าโดยประการใดๆ

เมื่อคณะกรรมการ ได้สอบสวนพิจารณาปรากฏว่า สมาชิกสมทบมีเหตุใดๆดังกล่าวข้างต้นและได้ลงมติให้สมาชิกสมทบออกโดยคะแนนไม่น้อยกว่าสองในสามของจำนวนกรรมการที่มีอยู่ในขณะนั้นแล้ว ก็เป็นอันถือว่าสมาชิกสมทบนั้นถูกให้ออกจากสหกรณ์

ข้อ 17. การเปลี่ยนแปลงชื่อ สัญชาติและที่อยู่ สมาชิกสมทบคนใดมีการเปลี่ยนแปลงชื่อ สัญชาติและที่อยู่ ต้องแจ้งให้สหกรณ์ทราบภายในสิบห้าวันนับแต่วันที่มีการเปลี่ยนแปลง

## หมวด 6

## การตั้งผู้รับประโยชน์ และการจ่ายเงินสมาชิกสมทบ

ข้อ 18. การตั้งผู้รับโอนผลประโยชน์ สมาชิกสมทบอาจทำเป็นหนังสือตั้งบุคคลหนึ่งหรือหลายคนเพื่อเป็นผู้รับโอนประโยชน์ในเงินค่าหุ้น เงินฝาก หรือเงินอื่นใดจากสหกรณ์เมื่อตนถึงแก่ความตาย โดยมอบไว้แก่สหกรณ์เป็นหลักฐาน หนังสือตั้งผู้รับประโยชน์ตั้งแต่วันนี้ให้ทำตามแบบที่สหกรณ์กำหนด

ถ้าสมาชิกสมทบประสงค์เพิกถอนหรือเปลี่ยนแปลงการตั้งผู้รับโอนประโยชน์ที่ได้ทำไว้แล้ว ก็ต้องทำเป็นหนังสือตามแบบในวรรคก่อนมอบให้สหกรณ์ถือไว้

เมื่อสมาชิกสมทบเสียชีวิต ให้สหกรณ์แจ้งให้ผู้รับโอนประโยชน์ตามความในวรรคก่อนทราบและสหกรณ์จะจ่ายเงินค่าหุ้น เงินรับฝาก เงินปันผล เงินเฉลี่ยคืนหรือเงินผลประโยชน์หรือเงินอื่นใดที่สมาชิกสมทบผู้เสียชีวิตนั้นมีอยู่ในสหกรณ์ให้แก่ผู้รับโอนประโยชน์ที่ตั้งไว้ หรือถ้ามิได้ตั้งไว้ก็ให้คืนให้แก่บุคคลที่นำหลักฐานมาแสดงจนเป็นที่พอใจของคณะกรรมการ ว่าเป็นทายาทของผู้มีสิทธิได้รับเงินจำนวนดังกล่าว ทั้งนี้ตามที่กำหนดในข้อ 19 และข้อ 20

ผู้รับโอนประโยชน์ตามความในวรรคแรก ยื่นขอรับผลประโยชน์ต่อสหกรณ์ภายในกำหนดหนึ่งปี นับแต่วันที่สมาชิกสมทบขาดจากสมาชิกภาพหรือได้รับแจ้งจากสหกรณ์ โดยให้แนบสำเนาใบมรณบัตรที่ทางราชการออกให้แสดงว่าสมาชิกสมทบนั้นได้ถึงแก่ความตาย ในกรณีที่เป็นองค์กร หรือกลุ่มบุคคลทั่วไป หรือสถาบันต่างๆ ให้แนบหลักฐานการเลิกกิจการไปประกอบการพิจารณาด้วย เมื่อคณะกรรมการได้พิจารณาอนุมัติแล้ว สหกรณ์จะจ่ายเงินผลประโยชน์ดังกล่าวภายในสี่สิบห้าวัน ในกรณีผู้มีสิทธิรับเงินผลประโยชน์ไม่ยื่นคำขอรับเงินผลประโยชน์หรือผู้ที่มีชื่อผู้รับโอนผลประโยชน์ที่สมาชิกสมทบได้จัดทำให้สหกรณ์ถือไว้ ไม่มีตัวตนอยู่ก็ดี เมื่อพ้นกำหนดอายุความฟ้องคดี ให้สหกรณ์โอนจำนวนเงินดังกล่าวไปสมทบเป็นทุนสำรองของสหกรณ์ทั้งสิ้น

ข้อ 19. การจ่ายคืนจำนวนเงินของสมาชิกสมทบที่ขาดจากสมาชิกภาพ ในกรณีที่สมาชิกขาดสมาชิกภาพเพราะเหตุตามข้อ 14(1)(2)หรือ(4) นั้น สหกรณ์จะจ่ายคืนค่าหุ้นที่สมาชิกสมทbmมีอยู่ในสหกรณ์ให้ก่อนสมาชิกสมทบซึ่งออกเพราะเหตุอื่น พร้อมด้วยเงินปันผลและเงินเฉลี่ยคืนค้างจ่าย บรรดาที่สมาชิกสมทบมีอยู่ในสหกรณ์คืนให้แก่ผู้มีสิทธิได้รับ โดยเฉพาะค่าหุ้นนั้นผู้มีสิทธิได้รับจะเรียกให้สหกรณ์จ่ายคืนทันทีโดยไม่มีเงินปันผลและเงินเฉลี่ยคืนสำหรับปีที่อยู่ก่อน หรือจะเรียกให้จ่ายคืนหลังจากวันสิ้นปีทางบัญชีที่ออกโดยได้รับเงินปันผลและเงินเฉลี่ยคืนสำหรับปีที่อยู่ก่อนด้วยในเมื่อที่ประชุมใหญ่มีมติให้จัดสรรกำไรสุทธิประจำปีนั้นแล้วก็ได้สุดท้ายแล้วเลือก ส่วนเงินรับฝากและดอกเบีย้นั้น สหกรณ์จะจ่ายคืนให้ตามระเบียบของสหกรณ์

ถ้าในปีใด จำนวนค่าหุ้นที่ถอนคืนเนื่องจากสมาชิกสมทบขาดจากสมาชิกภาพเกินร้อยละสิบแห่งทุนเรือนหุ้นของสหกรณ์ที่มีอยู่ในวันต้นปีนั้น คณะกรรมการมีอำนาจให้หรือจ่ายคืนค่าหุ้นของสมาชิกที่ขาดจากสมาชิกภาพรายต่อไปในปีนั้นไว้จนถึงสิ้นปีทางบัญชีใหม่

ในกรณีที่สมาชิกสมทบขาดสมาชิกภาพเพราะเหตุตามข้อ 14(3) สหกรณ์จะจ่ายค่าหุ้น เงินรับฝาก เงินปันผลและเงินเฉลี่ยคืนกับดอกเบีย้ค้างจ่าย บรรดาที่สมาชิกสมทบนั้นมีอยู่ในสหกรณ์คืนให้ตามกฎหมายล้มละลาย

ในกรณีที่สมาชิกสมทบขาดสมาชิกภาพเพราะเหตุตามข้อ 14(5)(6) นั้น สหกรณ์จะจ่ายค่าหุ้น เงินปันผล และเงินเฉลี่ยคืนกับดอกเบีย้ค้างจ่าย บรรดาที่สมาชิกสมทบนั้นมีอยู่ในสหกรณ์คืนให้ในเวลาอันสมควรโดยไม่มีเงินปันผลหรือเงินเฉลี่ยคืนตั้งแต่ประจำปีที่อยู่ก่อนจากสหกรณ์ หรือหากสมาชิกสมทบขอให้จ่ายค่าหุ้นภายหลังวันสิ้นปี โดยขอรับเงินปันผลและเงินเฉลี่ยคืนในปีนั้นภายหลังที่ประชุมใหญ่ได้พิจารณาจัดสรรกำไรประจำปีก็ได้ ส่วนเงินรับฝากและดอกเบีย้นั้นสหกรณ์จะจ่ายให้ตามระเบียบสหกรณ์

ในกรณีที่สหกรณ์ขาดทุนสะสมหรือมีแนวโน้มจะขาดทุนสะสม ให้ชะลอการจ่ายคืนค่าหุ้นแก่สมาชิกสมทบที่พ้นจากสมาชิกภาพในระหว่างปีจนกว่าจะปิดบัญชีประจำปี และให้คำนวณเงินค่าหุ้นจ่ายคืนต่อหุ้นที่จะจ่ายคืนแก่สมาชิกสมทบโดยนำทุนเรือนหุ้นทั้งหมดหักด้วยขาดทุนสะสมคงเหลือและหนี้ทั้งสิ้นแล้วนำมาเฉลี่ยโดยใช้จำนวนหุ้นทั้งสิ้นเป็นฐานในการคำนวณ

เมื่อสหกรณ์มีการคำนวณมูลค่าเงินค่าหุ้นจ่ายคืนต่อหุ้นแล้ว ในปีต่อไปสหกรณ์ต้องคำนวณมูลค่าเงินค่าหุ้นจ่ายคืนต่อหุ้นให้เป็นปัจจุบันทุกปี และมูลค่าดังกล่าวจะต้องไม่สูงกว่ามูลค่าต่อหุ้นที่กำหนดไว้ในข้อบังคับสหกรณ์ จนกว่าสหกรณ์จะไม่ยอดขาดทุนสะสม

ข้อ 20. การหักจำนวนเงินซึ่งสมาชิกสมทบต้องรับผิดชอบต่อสหกรณ์ ในการจ่ายคืนจำนวนเงินของสมาชิกสมทบตามข้อ 19 นั้น ให้สหกรณ์หักจำนวนเงินซึ่งสมาชิกสมทบต้องรับผิดชอบต่อสหกรณ์ออกก่อน

ข้อ 21. การถอนชื่อสมาชิกสมทบออกจากทะเบียนสมาชิก ในกรณีที่สมาชิกสมทบออกจากสหกรณ์ไม่ว่าเพราะเหตุใด ให้คณะกรรมการถอนชื่อสมาชิกออกจากทะเบียนสมาชิกสมทบ

#### บทเฉพาะกาล

ข้อ 22. กรณีสมาชิกสมทบรายใดที่สหกรณ์โดยมติคณะกรรมการเห็นชอบให้รับเป็นสมาชิกสมทบก่อนระเบียบนี้ใช้บังคับให้มีผลเป็นสมาชิกโดยชอบด้วยระเบียบและมีสิทธิในฐานะสมาชิกสมทบตามระเบียบอื่นทุกประการ

ข้อ 23. ให้ประธานกรรมการเป็นผู้รักษาการตามระเบียบนี้

ประกาศ ณ วันที่ 13 มกราคม พ.ศ. 2564



( นายประถม ปิ่นพาน )

ประธานกรรมการ

สหกรณ์ออมทรัพย์ข้าราชการกระทรวงศึกษาธิการจังหวัดตาก จำกัด



ระเบียบ สหกรณ์ออมทรัพย์ข้าราชการกระทรวงศึกษาธิการจังหวัดตาก จำกัด  
ว่าด้วย เงินกู้สามัญ พ.ศ. 2561 แก้ไขเพิ่มเติม (ฉบับที่ 2) พ.ศ. 2564

-----\* \* \*-----

อาศัยอำนาจตามความในข้อบังคับสหกรณ์ออมทรัพย์ข้าราชการกระทรวงศึกษาธิการจังหวัดตาก จำกัด พ.ศ. 2559 ข้อ 79(8) ข้อ 107(13) ระเบียบสหกรณ์ออมทรัพย์ข้าราชการกระทรวงศึกษาธิการจังหวัดตาก จำกัด ว่าด้วย การให้เงินกู้แก่สมาชิก พ.ศ. 2561 ข้อ 10 และที่ประชุมคณะกรรมการดำเนินการ ชุดที่ 23 ครั้งที่ 5/2564 เมื่อวันที่ 11 มิถุนายน 2564 ได้มีมติกำหนดระเบียบสหกรณ์ออมทรัพย์ข้าราชการกระทรวงศึกษาธิการจังหวัดตาก จำกัด ว่าด้วย เงินกู้สามัญ พ.ศ. 2561 แก้ไขเพิ่มเติม (ฉบับที่ 2) พ.ศ. 2564 ดังต่อไปนี้

ข้อ 1. ระเบียบนี้เรียกว่า “ระเบียบสหกรณ์ออมทรัพย์ข้าราชการกระทรวงศึกษาธิการจังหวัดตาก จำกัด ว่าด้วย เงินกู้สามัญ พ.ศ. 2561 แก้ไขเพิ่มเติม (ฉบับที่ 2) พ.ศ. 2564 ”

ข้อ 2. ระเบียบนี้ให้ใช้บังคับตั้งแต่วันที่ 1 กรกฎาคม 2564 เป็นต้นไป

ข้อ 3. ให้ยกเลิก ข้อ 8 ของระเบียบสหกรณ์ออมทรัพย์ข้าราชการกระทรวงศึกษาธิการจังหวัดตาก จำกัด ว่าด้วย เงินกู้สามัญ พ.ศ. 2561 และใช้ข้อความต่อไปนี้แทน

“ ข้อ 8. สมาชิกที่ขอกู้เงินสามัญครั้งใหม่ ต้องส่งชำระหนี้เงินกู้สามัญหรือหนังสือกู้เงินเดิมมาแล้วไม่น้อยกว่า 6 งวดรายเดือนติดต่อกัน และให้หักชำระหนี้สัญญาหรือหนังสือกู้เงินเดิมด้วย

ทั้งนี้ สำหรับเงินกู้ครั้งใหม่ที่รับวงเงินอนุมัติไม่เกิน 500,000.- บาท ให้คณะกรรมการประจำวันจำนวน 2 คนและผู้จัดการ มีอำนาจในการพิจารณาอนุมัติแทนคณะกรรมการฝ่ายเงินกู้และ ให้รายงานผลการอนุมัติเงินกู้ให้คณะกรรมการทราบในคราวประชุมประจำเดือน ”

ข้อ 4. ให้ยกเลิก ข้อ 5 ของระเบียบสหกรณ์ออมทรัพย์ข้าราชการกระทรวงศึกษาธิการจังหวัดตาก จำกัด ว่าด้วย เงินกู้สามัญ พ.ศ. 2561 แก้ไขเพิ่มเติม ( ฉบับที่ 1 ) พ.ศ. 2563 และใช้ข้อความต่อไปนี้แทน

“ ข้อ 9. ระยะเวลาการส่งชำระหนี้ ให้ผู้กู้ส่งคืนเงินต้นเป็นงวดรายเดือนๆละเท่าๆกัน(ยกเว้นงวดสุดท้าย)และดอกเบี้ย หรือส่งคืนเงินต้นพร้อมดอกเบี้ยเป็นงวดรายเดือนๆละเท่าๆกัน หรือตามความเหมาะสม โดยงวดสุดท้ายอายุไม่เกิน 75 ปีบริบูรณ์ สำหรับเงื่อนไขงวดส่งชำระหนี้ให้เป็น ดังนี้

9.1 สมาชิกที่กู้เงินสามัญเป็นครั้งแรกหลังระเบียบนี้ถือใช้ ให้ส่งชำระไม่เกิน 150 งวด

9.2 สมาชิกที่กู้เงินสามัญก่อนระเบียบนี้ถือใช้ และประสงค์กู้ใหม่หลังระเบียบนี้ถือใช้ งวดส่งชำระหนี้ให้เป็นไปตามช่วงปี พ.ศ. ที่กู้เงินสามัญ ดังนี้

ก) กู้ใหม่ระหว่างปี พ.ศ. 2564 – พ.ศ. 2566 ให้ส่งชำระหนี้ไม่เกิน 196 งวด

ข) กู้ใหม่ระหว่างปี พ.ศ. 2567 – พ.ศ. 2568 ให้ส่งชำระหนี้ไม่เกิน 190 งวด

ค) กู้ใหม่ระหว่างปี พ.ศ. 2569 – พ.ศ. 2570 ให้ส่งชำระหนี้ไม่เกิน 180 งวด

ง) กู้ใหม่ระหว่างปี พ.ศ. 2571 – พ.ศ. 2572 ให้ส่งชำระหนี้ไม่เกิน 166 งวด

จ) กู้ใหม่ระหว่างปี พ.ศ. 2573 เป็นต้นไป ให้ส่งชำระหนี้ไม่เกิน 150 งวด ”

ข้อ 4. ในกรณีที่มีปัญหาเกี่ยวกับการปฏิบัติตามระเบียบนี้ ให้อยู่ในดุลยพินิจของคณะกรรมการเป็นผู้วินิจฉัยชี้ขาดและคำวินิจฉัยให้ถือเป็นที่สุด

ข้อ 5. ให้ประธานกรรมการเป็นผู้รักษาการตามระเบียบนี้

ประกาศ ณ วันที่ 14 มิถุนายน 2564

( นายสมศักดิ์ เลิศรัตน์พันธุ์ )

ประธานกรรมการ

สหกรณ์ออมทรัพย์ข้าราชการกระทรวงศึกษาธิการจังหวัดตาก จำกัด



ระเบียบ สหกรณ์ออมทรัพย์ข้าราชการกระทรวงศึกษาธิการจังหวัดตาก จำกัด  
ว่าด้วย เงินกู้พิเศษ พ.ศ. 2564

-----\* \* \*-----

อาศัยอำนาจตามความในข้อบังคับสหกรณ์ออมทรัพย์ข้าราชการกระทรวงศึกษาธิการจังหวัดตาก จำกัด พ.ศ. 2559 ข้อ 79(8) ข้อ 107(3) และระเบียบสหกรณ์ออมทรัพย์ข้าราชการกระทรวงศึกษาธิการจังหวัดตาก จำกัด ว่าด้วย การให้เงินกู้แก่สมาชิก พ.ศ. 2561 ข้อ 12 ที่ประชุมคณะกรรมการดำเนินการชุดที่ 23 ครั้งที่ 6/2564 เมื่อวันที่ 8 กรกฎาคม 2564 มีมติกำหนดระเบียบสหกรณ์ออมทรัพย์ข้าราชการกระทรวงศึกษาธิการจังหวัดตาก จำกัด ว่าด้วย เงินกู้พิเศษ พ.ศ. 2564 ดังต่อไปนี้

ข้อ 1. ระเบียบนี้เรียกว่า “ระเบียบสหกรณ์ออมทรัพย์ข้าราชการกระทรวงศึกษาธิการจังหวัดตาก จำกัด ว่าด้วย เงินกู้พิเศษ พ.ศ. 2564”

ข้อ 2. ระเบียบนี้ให้ใช้บังคับตั้งแต่วันที่ถัดจากวันที่ประกาศเป็นต้นไป

ข้อ 3. ให้ยกเลิกระเบียบสหกรณ์ออมทรัพย์ข้าราชการกระทรวงศึกษาธิการจังหวัดตาก จำกัด ว่าด้วย เงินกู้พิเศษ พ.ศ. 2561 ระเบียบสหกรณ์ออมทรัพย์ข้าราชการกระทรวงศึกษาธิการจังหวัดตาก จำกัด ว่าด้วย เงินกู้พิเศษ พ.ศ. 2561 แก้ไขเพิ่มเติม ( ฉบับที่ 1 ) พ.ศ. 2563 และบรรดาระเบียบ ประกาศ คำสั่ง มติ หรือข้อตกลงที่ขัดหรือแย้งกับระเบียบนี้ ให้ใช้ระเบียบนี้แทน

ข้อ 4. ในระเบียบนี้

“สหกรณ์” หมายถึง สหกรณ์ออมทรัพย์ข้าราชการกระทรวงศึกษาธิการจังหวัดตาก จำกัด

“คณะกรรมการ” หมายถึง คณะกรรมการดำเนินการสหกรณ์ออมทรัพย์ข้าราชการกระทรวงศึกษาธิการจังหวัดตาก จำกัด

“ประธานกรรมการ” หมายถึง ประธานกรรมการดำเนินการสหกรณ์ออมทรัพย์ข้าราชการกระทรวงศึกษาธิการจังหวัดตาก จำกัด

“ผู้จัดการ” หมายถึง ผู้จัดการสหกรณ์ออมทรัพย์ข้าราชการกระทรวงศึกษาธิการจังหวัดตาก จำกัด

“เงินเดือน” หมายถึง เงินเดือนหรือค่าจ้างประจำหรือเงินบำนาญปกติแล้วแต่กรณี (ไม่รวมเงินเพิ่มทุกประเภท)

“เงินได้รายเดือน” หมายถึง เงินเดือนหรือค่าจ้างประจำ หรือเงินบำนาญปกติ หรือเงินเพิ่มค่าครองชีพหรือเงินที่จ่ายควบกับเงินเดือนหรือเงินที่จ่ายควบกับค่าจ้างประจำ

หมวด 1

ข้อกำหนดทั่วไป

ข้อ 5. เงินกู้พิเศษ แบ่งออกเป็น 4 ประเภท ได้แก่

- (1) เงินกู้พิเศษเพื่อการเคหะสงเคราะห์
- (2) เงินกู้พิเศษเพื่อการลงทุนประกอบอาชีพ
- (3) เงินกู้พิเศษเพื่อการไถ่ถอน
- (4) เงินกู้พิเศษเพื่อการรวมหนี้

ข้อ 6. ให้คณะกรรมการ มีอำนาจพิจารณาวินิจฉัยการให้เงินพิเศษตามระเบียบนี้ หรือเป็นไปตามข้อ 9.

ข้อ 7. สมาชิกจะใช้สิทธิกู้เงินพิเศษตามข้อ 5 ต้องเป็นสมาชิกติดต่อกันเป็นเวลามาแล้วไม่น้อยกว่า 3 ปี ในกรณีสมาชิกโอนย้ายจากสหกรณ์ออมทรัพย์อื่นให้นับอายุการเป็นสมาชิกต่อจากอายุการเป็นสมาชิกสหกรณ์เดิม และมีหุ้นไม่น้อยกว่าร้อยละ 15 ของวงเงินกู้ที่ได้รับอนุมัติ

ข้อ 8. สมาชิกที่ได้กู้เงินกู้พิเศษแล้วยังคงไม่เสร็จสิ้น สามารถขอกู้เงินประเภทอื่นหรือเงินกู้พิเศษใหม่ได้แต่ต้องเป็นไปตามเงื่อนไข ดังนี้

(1) กรณีขอกู้ เงินกู้ประเภทอื่นๆที่สหกรณ์มีระเบียบกำหนด สมาชิกต้องส่งชำระหนี้เงินกู้พิเศษจนเงินกู้พิเศษคงเหลือแล้วเมื่อนำมารวมกับเงินกู้ประเภทอื่นที่ต้องการกู้ ต้องไม่เกินวงเงินกู้รวมที่สหกรณ์กำหนดต่อสมาชิกพึงมี

(2) กรณีขอกู้ เงินกู้พิเศษใหม่ต้องส่งชำระหนี้เงินกู้พิเศษแล้วไม่ต่ำกว่า 36 งวดติดต่อกันหรือ 3 ปี ยกเว้น เงินกู้พิเศษเพื่อการรวมหนี้ไม่กำหนดให้ขอกู้ใหม่ได้จนกว่าจะชำระหนี้แล้วเสร็จ

ข้อ 9. ให้คณะกรรมการมีอำนาจพิจารณาวินิจฉัยการให้เงินกู้พิเศษตามข้อบังคับสหกรณ์และตามที่กำหนดไว้ในระเบียบนี้หรือมอบอำนาจให้คณะกรรมการเงินกู้หรือแต่งตั้งคณะกรรมการทำหน้าที่ในการพิจารณาวินิจฉัยการให้เงินกู้พิเศษแก่สมาชิกก็ได้

ทั้งนี้การพิจารณาให้กู้พิเศษกับสมาชิกรายหนึ่งรายใดนั้น ให้คำนึงถึงความสามารถในการชำระหนี้ รายได้และหลักประกันของสมาชิกผู้กู้นั้นๆ และให้พิจารณาถึงเงินคงเหลือรายเดือนตามที่สหกรณ์กำหนดเป็นสำคัญ

ข้อ 10. เมื่อคณะกรรมการหรือผู้ที่ได้รับมอบหมาย ตามข้อ 9 ได้วินิจฉัยให้เงินกู้พิเศษแล้ว ผู้กู้ต้องทำหนังสือกู้และทำเอกสารทางกฎหมายอย่างอื่นที่เกี่ยวกับเงินกู้นั้นตามแบบที่สหกรณ์กำหนด โดยครบถ้วนสมบูรณ์แล้ว จึงรับเงินกู้จากสหกรณ์ได้

ข้อ 11. กรณีที่สมาชิกยังส่งคืนเงินกู้พิเศษไม่ครบตามสัญญา สมาชิกจะต้องยินยอมและอำนวยความสะดวกให้คณะกรรมการหรือบุคคลอื่น ซึ่งได้รับมอบหมายจากสหกรณ์ เข้าตรวจการก่อสร้างต่อเติมหรือปรับปรุงหรือทรัพย์สินหรือการประกอบอาชีพ ที่ใช้เงินกู้นั้น ในเวลาอันสมควรได้เสมอและต้องชี้แจงข้อความเกี่ยวกับเรื่องที่ตรวจสอบให้ทราบตามความประสงค์

ข้อ 12. กรณีที่สมาชิกยังส่งคืนเงินกู้พิเศษไม่ครบตามสัญญา จะไถ่ถอนจำนองหลักประกันบางส่วนหรือโอนกรรมสิทธิ์ในทรัพย์สินนั้นไม่ได้ เว้นแต่ในกรณีที่จำเป็นซึ่งได้รับอนุญาตเป็นหนังสือจากคณะกรรมการ

ข้อ 13. สมาชิกที่อายุตั้งแต่ 57 ปีขึ้นไปให้นำเฉพาะเงินเดือนมาถือเป็นรายได้และเป็นเกณฑ์ในคำนวณเงินคงเหลือสุทธิ ตามอัตราที่สหกรณ์กำหนด

## หมวด 2

### เงินกู้พิเศษเพื่อการเคหะสงเคราะห์

ข้อ 14. เงินกู้พิเศษเพื่อการเคหะสงเคราะห์ ได้แก่

(1) เงินกู้เพื่อก่อสร้าง ต่อเติม ปรับปรุง บ้าน อาคารหรือห้องชุด สำหรับใช้เป็นที่อยู่อาศัยของตนเองและครอบครัว

(2) เงินกู้เพื่อซื้อบ้าน อาคาร ห้องชุด หรือซื้อที่ดินพร้อมสิ่งปลูกสร้าง ทั้งนี้สำหรับใช้เป็นที่อยู่อาศัยของตนเองและครอบครัว

(3) เงินกู้เพื่อซื้อที่ดินเพื่อจะได้ก่อสร้างในระยะเวลาอันสมควร

ข้อ 15. สมาชิกที่ประสงค์ขอกู้เงิน ต้องเสนอเอกสารประกอบการพิจารณา ดังนี้

(1) คำขอกู้เงินตามแบบที่สหกรณ์กำหนดไว้

(2) สำเนาสัญญาจะซื้อจะขาย สำเนาสัญญาจำนอง สำเนาโฉนดที่ดิน

(3) สำเนาสัญญาก่อสร้าง รูปแบบและรายการก่อสร้างหรือต่อเติมหรือปรับปรุงบ้านหรืออาคารหรือห้องชุดนั้น ต้องปฏิบัติให้ถูกต้องตามกฎหมาย และต้องได้รับความเห็นชอบจากคณะกรรมการ

(4) รายละเอียดและหลักฐานแห่งทรัพย์สินที่เสนอเป็นหลักประกัน

(5) ข้อมูลเครดิต บุโรของสมาชิกผู้กู้

ทั้งนี้ สหกรณ์อาจขอเอกสารเพิ่มเติมอื่นเพื่อประกอบการพิจารณาอนุมัติเงินกู้ การแก้ไขเปลี่ยนแปลงรายการดังกล่าวข้างต้น ในสาระสำคัญต้องได้รับความเห็นชอบจาก คณะกรรมการหรือบุคคลซึ่งได้รับมอบหมายจากคณะกรรมการเพื่อการนี้ และต้องรายงานคณะกรรมการ ทราบด้วย

ข้อ 16. จำนวนเงินกู้พิเศษเพื่อการเคหะสงเคราะห์ ให้แก่ผู้กู้รายหนึ่งราย ใดนั้น สุดแต่ คณะกรรมการพิจารณาเห็นสมควร ทั้งนี้ให้คำนึงถึงรายได้ ความสามารถในการชำระหนี้ หลักประกัน และรายได้คงเหลือสุทธิตามเกณฑ์ที่สหกรณ์กำหนด ดังนี้

(1) เงินกู้พิเศษเพื่อการเคหะสงเคราะห์ ตามข้อ 14(1) และ 14(2) ให้กู้ได้ไม่เกิน 80 เท่าของ เงินได้รายเดือนสำหรับสมาชิกอายุไม่เกิน 57 และให้กู้ได้ไม่เกิน 80 เท่าของเงินเดือนสำหรับสมาชิกที่ อายุเกิน 57 ปีขึ้นไป แต่วงเงินสูงสุดไม่เกิน 3,000,000 บาท

(2) เงินกู้พิเศษเพื่อการเคหะสงเคราะห์ ตามข้อ 14(3) ให้กู้ได้ไม่เกิน 80 เท่าของเงินได้ราย เดือนสำหรับสมาชิกอายุไม่เกิน 57 ปี และให้กู้ได้ไม่เกิน 80 เท่าของเงินเดือนสำหรับสมาชิกที่อายุเกิน 57 ปี ขึ้นไป แต่วงเงินสูงสุดไม่เกิน 1,500,000 บาท

ข้อ 17. เงินกู้พิเศษเพื่อการเคหะสงเคราะห์นั้น มีความมุ่งหมายเพื่อให้สมาชิกและครอบครัวที่อยู่ อาศัยเป็นของตนเองเท่านั้น

ตราบใดที่สมาชิกยังส่งคืนเงินกู้เพื่อการเคหะสงเคราะห์ไม่ครบตามสัญญา สมาชิกจะให้เช่าหรือ โอนทรัพย์สินซึ่งใช้ค้ำประกันเงินกู้พิเศษนั้น ไม่ว่าบางส่วนหรือทั้งหมดแก่ผู้อื่นไม่ได้ เว้นแต่กรณีที่เป็น และจะต้องได้รับอนุญาตเป็นลายลักษณ์อักษรจากคณะกรรมการก่อน

ข้อ 18. การจ่ายเงินสำหรับเงินกู้พิเศษเพื่อการเคหะสงเคราะห์ ตามข้อ 14(1) และข้อ 14(2) สหกรณ์จะจ่ายเป็นงวดๆตามสัญญางวดก่อสร้างและสหกรณ์จะคิดดอกเบี้ยเป็นรายวันตาม ส่วนของต้น เงินกู้ที่ผู้กู้ได้รับไปแล้ว

### หมวด 3

#### เงินกู้พิเศษเพื่อการลงทุนประกอบอาชีพ

ข้อ 19. เงินกู้พิเศษเพื่อการลงทุนประกอบอาชีพนั้น ให้เพื่อการลงทุนประกอบอาชีพของตนและ ครอบครัว ซึ่งคณะกรรมการเห็นสมควรว่าจะก่อการเพิ่มพูนรายได้แก่สมาชิกผู้กู้

ข้อ 20. สมาชิกที่ประสงค์ขอกู้เงิน ต้องเสนอเอกสารประกอบการพิจารณา ดังนี้

(1) คำขอกู้เงินตามแบบที่สหกรณ์กำหนดไว้

(2) แผนการลงทุนประกอบอาชีพที่จะใช้เงินกู้

(3) รายละเอียดแห่งความต้องการใช้จำนวนเงินกู้ที่ได้รับการพิจารณาอนุมัติ

(4) ประมาณการรายได้ที่จะได้รับจากการลงทุนประกอบอาชีพ

(5) รายละเอียดการใช้คืนเงินกู้ นอกเหนือจากการหักชำระรายเดือนเป็นปกติจากเงินเดือน หรือเงินได้รายเดือน

(6) รายละเอียดและหลักฐานแห่งทรัพย์สินที่เสนอเป็นหลักประกัน

(7) ข้อมูลเครดิต บุโรของสมาชิกผู้กู้

ทั้งนี้ สหกรณ์อาจขอเอกสารเพิ่มเติมอื่นเพื่อประกอบการพิจารณาอนุมัติเงินกู้

ข้อ 21. สหกรณ์จะมอบให้คณะกรรมการหรือบุคคลอื่นตามที่คณะกรรมการเห็นสมควร สอบทาน และทำรายงานเกี่ยวกับอาชีพที่ผู้กู้แสดงเพื่อประกอบการกู้เงิน เสนอต่อคณะกรรมการเพื่อพิจารณาอนุมัติ เงินกู้ต่อไป

ข้อ 22. จำนวนเงินกู้พิเศษเพื่อการลงทุนประกอบอาชีพ ให้แก่ผู้กู้รายหนึ่งราย ใดนั้น สุดแต่ คณะกรรมการพิจารณาเห็นสมควร ทั้งนี้ให้คำนึงถึงรายได้ ความสามารถในการชำระหนี้ หลักประกัน และรายได้คงเหลือสุทธิตามเกณฑ์ที่สหกรณ์กำหนด โดยให้กู้ได้ไม่เกิน 80 เท่าของเงินได้รายเดือน สำหรับสมาชิกอายุเกิน 57 ปี และให้กู้ได้ไม่เกิน 80 เท่าของเงินเดือนสำหรับสมาชิกที่อายุเกิน 57 ปี ขึ้นไป แต่วงเงินสูงสุดไม่เกิน 3,000,000 บาท

ข้อ 23. การจ่ายเงินกู้พิเศษเพื่อการลงทุนประกอบอาชีพ ให้อยู่ในดุลยพินิจของคณะกรรมการที่จะพิจารณาจ่ายเป็นงวดๆตามแผนการลงทุนหรือจ่ายเป็นเงินก้อนครั้งเดียว

#### หมวด 4

##### เงินกู้พิเศษเพื่อการไถ่ถอน

ข้อ 24. เงินกู้พิเศษเพื่อการไถ่ถอน ให้กู้เพื่อการไถ่ถอนกรณีสมาชิกได้กู้เงินไว้กับสถาบันการเงินอื่นซึ่งเป็นการกู้ประเภทหรือในลักษณะ เพื่อการปลูกสร้างบ้านหรือซื้อบ้าน อาคารหรือห้องชุด

ข้อ 25. สมาชิกที่ประสงค์ขอกู้เงิน ต้องเสนอเอกสารประกอบการพิจารณา ดังนี้

- (1) คำขอกู้เงินตามแบบที่สหกรณ์กำหนดไว้
- (2) สำเนาสัญญาเงินกู้ที่แสดงให้เห็นว่ามีหนี้สินกับสถาบันการเงินอื่นอันเนื่องมาจากการกู้ประเภทหรือในลักษณะ เพื่อการปลูกสร้างบ้านหรือซื้อบ้าน อาคารหรือห้อง
- (3) หนังสือยืนยันการเป็นหนี้จากสถาบันการเงินเดิมซึ่งระบุจำนวนหนี้คงเหลือปัจจุบัน
- (4) ภาพถ่ายปัจจุบันของสินทรัพย์ที่ต้องการไถ่ถอน
- (5) รายละเอียดและหลักฐานแห่งทรัพย์สินที่เสนอเป็นหลักประกัน
- (6) ข้อมูลเครดิต บุโรของสมาชิกผู้กู้

ทั้งนี้สหกรณ์อาจขอเอกสารเพิ่มเติมอื่นเพื่อประกอบการพิจารณาอนุมัติเงินกู้

ข้อ 26. สหกรณ์จะมอบให้คณะกรรมการหรือบุคคลอื่นตามความเห็นสมควรสอบทานและรายงานเกี่ยวกับการกู้เงินเพื่อการไถ่ถอน เสนอต่อคณะกรรมการเพื่อพิจารณาอนุมัติเงินกู้ต่อไป

ข้อ 27. จำนวนเงินกู้พิเศษเพื่อการไถ่ถอน ให้แก่ผู้กู้รายหนึ่งรายใดนั้นสุดแต่คณะกรรมการพิจารณาเห็นสมควร ทั้งนี้ให้คำนึงถึงรายได้ ความสามารถในการชำระหนี้ หลักประกัน และรายได้คงเหลือสุทธิตามเกณฑ์ที่สหกรณ์กำหนด โดยให้กู้ได้ไม่เกิน 80 เท่าของเงินได้รายเดือนสำหรับสมาชิกอายุเกิน 57 ปี และให้กู้ได้ไม่เกิน 80 เท่าของเงินได้รายเดือนสำหรับสมาชิกที่อายุเกิน 57 ปี ขึ้นไป แต่วงเงินสูงสุดไม่เกิน 3,000,000 บาท

#### หมวด 5

##### เงินกู้พิเศษเพื่อการรวมหนี้

ข้อ 28. เงินกู้พิเศษเพื่อการรวมหนี้ ให้กู้เพื่อการรวมหนี้เงินกู้จากแหล่งต่างๆ ดังต่อไปนี้

(1) เงินกู้ตามสัญญาเงินกู้ทุกประเภทที่สมาชิกมีอยู่กับสหกรณ์ ยกเว้น เงินกู้เพื่อเหตุฉุกเฉินหรือเงินกู้สามัญเอทีเอ็มและเงินกู้ตามมาตรการช่วยเหลือสมาชิกเป็นกรณีพิเศษ

(2) เงินกู้สถาบันการเงิน ยกเว้น หนี้บัตรเครดิต หนี้บัตรกดเงินสด และหนี้เงินกู้ธนวิญ

(3) เงินกู้สถาบันการเงินที่มีสัญญาเช่าซื้อ

ข้อ 29. สมาชิกที่ประสงค์ขอกู้เงิน ต้องเสนอเอกสารประกอบการพิจารณา ดังนี้

- (1) คำขอกู้เงินตามแบบที่สหกรณ์กำหนดไว้
- (2) สำเนาสัญญาเงินกู้หรือหลักฐานการกู้เงินกับสถาบันการเงินอื่น
- (3) หลักฐานยอดเงินกู้คงเหลือปัจจุบันของเงินกู้สถาบันการเงินอื่น
- (4) รายละเอียดและหลักฐานแห่งทรัพย์สินที่เสนอเป็นหลักประกัน
- (5) ข้อมูลเครดิต บุโรของสมาชิกผู้กู้

ทั้งนี้สหกรณ์อาจขอเอกสารเพิ่มเติมอื่นเพื่อประกอบการพิจารณาอนุมัติเงินกู้

ข้อ 30. สหกรณ์จะมอบให้คณะกรรมการหรือบุคคลอื่นตามความเห็นสมควรสอบทานและรายงานเกี่ยวกับการกู้เงินเพื่อการไถ่ถอน เสนอต่อคณะกรรมการเพื่อพิจารณาอนุมัติเงินกู้ต่อไป



ข้อ 31. จำนวนเงินกู้พิเศษเพื่อการไถ่ถอน ให้แก่ผู้กู้รายหนึ่งรายได้นั้นสุดแต่คณะกรรมการพิจารณาเห็นสมควร ทั้งนี้ให้คำนึงถึงรายได้ ความสามารถในการชำระหนี้ หลักประกัน และรายได้คงเหลือสุทธิตามเกณฑ์ที่สหกรณ์กำหนด โดยให้กู้ได้ไม่เกิน 80 เท่าของเงินได้รายเดือนสำหรับสมาชิกอายุเกิน 57 ปี และให้กู้ได้ไม่เกิน 80 เท่าของเงินได้รายเดือนสำหรับสมาชิกที่อายุเกิน 57 ปี ขึ้นไป แต่วงเงินสูงสุดไม่เกิน 5,000,000 บาท

#### หมวด 6

##### หลักประกันสำหรับเงินกู้พิเศษ

ข้อ 32. การให้กู้พิเศษทุกประเภทนั้น ผู้กู้ต้องทำหนังสือกู้และหนังสือค้ำประกันให้ไว้ต่อสหกรณ์ ตามแบบที่สหกรณ์กำหนด กรณีเงินกู้พิเศษมีจำนวนเกินกว่ามูลค่าหุ้นซึ่งผู้กู้มีอยู่ในสหกรณ์ ต้องมีหลักประกันอื่นเพิ่ม ดังต่อไปนี้

(1) บุคคลค้ำประกันคิดเป็นวงเงิน 3 ใน 5 ของวงเงินตามสิทธิกู้ ซึ่งจำนวนผู้ค้ำประกันให้ เป็นไปตามหลักเกณฑ์ที่สหกรณ์กำหนด

อนึ่ง เพื่อความมั่นคงในการให้เงินกู้ตามระเบียบนี้ คณะกรรมการมีอำนาจวินิจฉัยให้มีผู้ค้ำประกันมากกว่าที่กำหนดไว้ในประกาศของสหกรณ์ก็ได้

ผู้ค้ำประกันต้องทำหนังสือค้ำประกันให้ไว้ต่อสหกรณ์ตามแบบที่สหกรณ์กำหนดไว้

กรณีที่ผู้ค้ำประกันขาดจากสมาชิกภาพไม่ว่าเพราะเหตุใด หรือมีเหตุที่คณะกรรมการเห็นว่าไม่สมควรหรือไม่อาจที่จะเป็นผู้ค้ำประกันต่อไป ผู้กู้ต้องจัดให้สมาชิกอื่น เข้าเป็นผู้ค้ำประกันแทนคนเดิม ให้เสร็จสิ้นภายใน 30 วันนับจากวันที่ผู้ค้ำประกันขาดจากสมาชิกภาพ

การที่สมาชิกผู้ค้ำประกันออกจากสหกรณ์ไม่ว่าเหตุใดๆนั้น ไม่เป็นสาเหตุให้ผู้ค้ำประกันหลุดพ้นจากการค้ำประกัน จนกว่าผู้กู้ได้จัดให้สมาชิกท่านอื่นเข้าเป็นผู้ค้ำประกันแทน

ผู้ค้ำประกันต้องยินยอมให้หน่วยงานต้นสังกัดที่ทำหน้าที่จ่ายเงินได้รายเดือนหัก ณ ที่จ่ายเพื่อชำระหนี้ต่อสหกรณ์แทนผู้กู้เป็นลำดับแรก ถัดจากหนี้ภาษีอากรและการหักเงินเข้ากองทุนที่สมาชิกถูกหักตามกฎหมายอันเนื่องมา จากผู้กู้ขาดส่งชำระหนี้รายเดือน เพื่อส่งต่อสหกรณ์โดยไม่มีข้อโต้แย้งหรือยินยอมให้เจ้าหน้าที่ธนาคารที่ได้รับมอบหมายจากสหกรณ์ หักบัญชีเงินฝากของตนส่งต่อสหกรณ์เพื่อชำระหนี้โดยไม่มีข้อโต้แย้งใดๆ กรณีที่ต้องชำระหนี้แทนผู้กู้ และ

(2) อสังหาริมทรัพย์ที่เป็นที่ดิน ให้น้ำ โฉนดที่ดิน หรือ น.ส.3 ก. อันปลอดจากภาระจำนองรายอื่น ในจังหวัดตากหรือจังหวัดที่มีพื้นที่ติดกับจังหวัดตาก จำนองเป็นหลักประกันเต็มจำนวนเงินกู้ โดยให้ถือเอาราคาไม่เกินกว่าราคาประเมินตามที่ทางราชการกำหนด

(3) สิ่งปลูกสร้างที่เป็นบ้าน อาคารหรือห้องชุดที่อยู่บนที่ดินของผู้กู้ อันปลอดจากภาระจำนองรายอื่น หรือสิ่งปลูกสร้างที่เป็นบ้าน อาคารหรือห้องชุดบนที่ดินตามข้อ 32(1) อันปลอดภาระจำนองรายอื่น ในจังหวัดตากหรือจังหวัดที่มีพื้นที่ติดกับจังหวัดตาก จำนองเป็นหลักประกัน โดยให้คณะกรรมการประเมินหลักทรัพย์เป็นผู้ประเมินราคา โดยให้ไม่เกินร้อยละสิบแห่งราคาประเมินของคณะกรรมการประเมินหลักทรัพย์

ทั้งนี้ผู้จำนองต้องทำประกันวินาศภัยสิ่งปลูกสร้างดังกล่าวข้างต้นไว้กับบริษัทประกันภัยที่จดทะเบียนกับกระทรวงพาณิชย์หรือบริษัทประกันภัยที่สหกรณ์กำหนดในจำนวนเงินเอาประกันภัยตามที่คณะกรรมการเห็นสมควร โดยระบุให้สหกรณ์เป็นผู้รับผลประโยชน์ และจะต้องต่ออายุการเอาประกันตลอดเวลาตราบเท่าที่ผู้กู้ยังชำระเงินกู้ตามสัญญาไม่เสร็จ สำหรับเบี้ยประกันภัยในปีต่อไป สหกรณ์จะหักเอาจากเงินปันผลและเงินเฉลี่ยคืนที่ผู้กู้จะได้รับชำระเบี้ยประกันภัยแทนผู้กู้

ทั้งนี้ สำหรับค่าใช้จ่ายที่เกี่ยวกับการจำนอง การประเมินราคา ตลอดจนค่าใช้จ่ายอื่นใดอันเกี่ยวเนื่องกับอสังหาริมทรัพย์ที่ผู้กุนำมาเป็นหลักประกันเงินกู้ตามข้อ 31(2) และ 31(3) ให้เป็นภาระหน้าที่ของผู้กู้ทั้งจำนวน

(4) ประกันชีวิตเพื่อคุ้มครองวงเงินกู้กับบริษัทที่สหกรณ์กำหนด และอยู่ภายใต้เงื่อนไขแห่งกรมธรรม์ว่าสหกรณ์ออมทรัพย์ข้าราชการกระทรวงศึกษาธิการจังหวัดตาก จำกัด เป็นผู้รับผลประโยชน์ และสหกรณ์จะหักเงินปันผลและเงินเฉลี่ยคืนที่ผู้กู้จะได้รับชำระเป็นเบี้ยประกันแทนผู้กู้

(5) หลักประกันอื่นตามที่สหกรณ์กำหนด

#### หมวด 7

##### ดอกเบียเงินกู้พิเศษ

ข้อ 33. ให้เรียกดอกเบียเงินกู้พิเศษในอัตราตามที่คณะกรรมการกำหนด แต่ทั้งนี้ต้องไม่เกินร้อยละ 15 ต่อปี และสหกรณ์ยอมทรงไว้ซึ่งสิทธิที่จะเปลี่ยนแปลงหรือลดอัตราดอกเบียตามที่เห็นสมควร โดยไม่ต้องแจ้งล่วงหน้า

ข้อ 34. ดอกเบียนั้น ให้คิดเป็นรายวันตามจำนวนต้นเงินคงเหลือ

#### หมวด 8

##### เงินงวดชำระหนี้เงินกู้พิเศษ

ข้อ 35. เงินกู้พิเศษให้ส่งชำระคืนเงินต้นพร้อมดอกเบียเป็นงวดรายเดือนๆละเท่ากัน (เว้นแต่งวดสุดท้าย) หรือส่งคืนเงินต้นเป็นงวดรายเดือนๆละเท่าๆกัน (เว้นแต่งวดสุดท้าย) พร้อมดอกเบีย เป็นจำนวนที่งวดก็สุดแต่สมควรตามฐานะของผู้กู้ แต่ต้องไม่เกิน 360 งวดๆสุดท้ายอายุไม่เกิน 75 ปี ตั้งแต่เดือนที่คิดดอกเบียเดือนแรก ทั้งนี้โดยไม่มีการผ่อนเวลา

ข้อ 36. การส่งงวดชำระหนี้เงินกู้พิเศษ ผู้กู้ต้องส่งต่อสหกรณ์โดยวิธีการหักจากเงินเดือนหรือเงินได้รายเดือนของผู้กู้ ณ ที่จ่าย และให้ถือว่าเงินงวดชำระหนี้แต่ละงวดถึงกำหนดส่งภายในวันสิ้นเดือนนั้นๆ

#### หมวดที่ 9

##### การควบคุมหลักประกันและการเรียกคืนเงินกู้

ข้อ 37. ให้คณะกรรมการตรวจตรา ควบคุมให้เงินกู้พิเศษมีหลักประกันตามที่กำหนดไว้ในระเบียบนี้ และเมื่อคณะกรรมการเห็นว่าหลักประกันสำหรับเงินกู้อย่างใดเกิดบกพร่องผู้กู้ต้องจัดการแก้ไขให้คืนดีภายในระยะเวลาที่คณะกรรมการกำหนด

ข้อ 38. ในกรณีใดๆดังต่อไปนี้ ให้ถือว่าเงินกู้พิเศษเป็นอันถึงกำหนดส่งคืนโดยสิ้นเชิงพร้อมทั้งดอกเบียในทันที โดยมีต้องคำนึงถึงกำหนดเวลาที่ให้ไว้ และให้คณะกรรมการจัดการเรียกคืนโดยมิชักช้า

(1) เมื่อสมาชิกผู้กู้ออกจากสหกรณ์ไม่ว่าเพราะเหตุใดๆ

(2) เมื่อปรากฏต่อคณะกรรมการเห็นว่าผู้กู้นำเงินกู้ออกไปใช้ผิดวัตถุประสงค์ที่ให้เงินกู้นั้น

(3) เมื่อคณะกรรมการเห็นว่าหลักประกันสำหรับเงินกู้บกพร่องและผู้กู้ไม่แก้ไขให้คืนดีภายในระยะเวลาที่คณะกรรมการกำหนด

(4) เมื่อค้างส่งเงินงวดชำระหนี้ไม่ว่าต้นเงินหรือดอกเบียติดต่อกันเป็นเวลาสองเดือนหรือผิดนัดการส่งเงินงวดชำระหนี้ตั้งแต่วันนั้นถึงสามคราวสำหรับเงินกู้อย่างหนึ่งๆ

ข้อ 39. สมาชิกผู้กู้ต้องรับผูกพันว่า ถ้าตนประสงค์จะขอโอนหรือย้ายหรือลาออกจากราชการหรืองานประจำ (เว้นแต่ยังเป็นสมาชิกของสหกรณ์อยู่ตามข้อบังคับ) ต้องแจ้งเป็นหนังสือให้สหกรณ์ทราบและจัดการชำระหนี้ซึ่งตนมีอยู่ต่อสหกรณ์ให้เสร็จสิ้นเสียก่อนแล้วจึงโอนหรือย้ายหรือลาออกจากราชการหรืองานประจำนั้นได้

หมวด 10

บทเฉพาะกาล

ข้อ 40. การใดที่มีได้เป็นไปตามระเบียบนี้ ให้คณะกรรมการมีอำนาจพิจารณาและวินิจฉัยการให้เงินกู้เป็นกรณีพิเศษเฉพาะเรื่องนั้นๆ ได้ ทั้งนี้ต้องได้รับความเห็นชอบไม่น้อยกว่าสามในห้าของจำนวนคณะกรรมการผู้เข้าร่วมประชุมเพื่อการนั้น

ข้อ 41. ให้ประธานกรรมการเป็นผู้รักษาการตามระเบียบนี้

ประกาศ ณ วันที่ 9 กรกฎาคม 2564



( นายสมศักดิ์ เลิศรัตนพันธุ์ )

ประธานกรรมการ

สหกรณ์ออมทรัพย์ข้าราชการกระทรวงศึกษาธิการจังหวัดตาก จำกัด



ประกาศ สหกรณ์ออมทรัพย์ข้าราชการกระทรวงศึกษาธิการจังหวัดตาก จำกัด  
เรื่อง หลักเกณฑ์และเงื่อนไขหลักประกันเงินกู้พิเศษ

-----\* \* \*-----

ที่ประชุมคณะกรรมการดำเนินการสหกรณ์ออมทรัพย์ข้าราชการกระทรวงศึกษาธิการจังหวัดตาก จำกัด ชุดที่ 23 ครั้งที่ 6/2564 วันที่ 8 กรกฎาคม 2564 ได้มีมติกำหนดหลักเกณฑ์และเงื่อนไขหลักประกันเงินกู้พิเศษ ตามข้อ 32 ของระเบียบสหกรณ์ออมทรัพย์ข้าราชการกระทรวงศึกษาธิการจังหวัดตาก จำกัด ว่าด้วย เงินกู้พิเศษ พ.ศ. 2564 เพิ่มเติมจากระเบียบฯ ดังนี้

ในการให้กู้พิเศษทุกประเภทนั้น ผู้กู้ต้องทำหนังสือกู้และหนังสือค้ำประกันให้ไว้ต่อสหกรณ์ตามแบบที่สหกรณ์กำหนด กรณีเงินกู้พิเศษมีจำนวนเกินกว่ามูลค่าหุ้นซึ่งผู้กู้มีอยู่ในสหกรณ์ ต้องมีหลักประกันอื่นเพิ่ม ดังต่อไปนี้

(1) บุคคลค้ำประกันคิดเป็นวงเงิน 3 ใน 5 ของวงเงินตามสิทธิกู้ ซึ่งจำนวนผู้ค้ำประกันให้ เป็นไปตามหลักเกณฑ์ที่สหกรณ์กำหนด

อนึ่ง เพื่อความมั่นคงในการให้เงินกู้ตามระเบียบนี้ คณะกรรมการมีอำนาจวินิจฉัยให้ผู้ค้ำประกันมากกว่าที่กำหนดไว้ในประกาศของสหกรณ์ก็ได้

ผู้ค้ำประกันต้องทำหนังสือค้ำประกันให้ไว้ต่อสหกรณ์ตามแบบที่สหกรณ์กำหนดไว้

กรณีที่ผู้ค้ำประกันขาดจากสมาชิกภาพไม่ว่าเพราะเหตุใด หรือมีเหตุที่คณะกรรมการเห็นว่าไม่สมควรหรือไม่อาจที่จะเป็นผู้ค้ำประกันต่อไป ผู้กู้ต้องจัดให้สมาชิกอื่น เข้าเป็นผู้ค้ำประกันแทนคนเดิม ให้เสร็จสิ้นภายใน 30 วันนับจากวันที่ผู้ค้ำประกันขาดจากสมาชิกภาพ

การที่สมาชิกผู้ค้ำประกันออกจากสหกรณ์ไม่ว่าเหตุใดๆนั้น ไม่เป็นสาเหตุให้ผู้ค้ำประกันหลุดพ้นจากการค้ำประกัน จนกว่าผู้กู้ได้จัดให้สมาชิกท่านอื่นเข้าเป็นผู้ค้ำประกันแทน

ผู้ค้ำประกันต้องยินยอมให้หน่วยงานต้นสังกัดที่ทำหน้าที่จ่ายเงินได้รายเดือนหัก ณ ที่จ่ายเพื่อชำระหนี้ต่อสหกรณ์แทนผู้กู้เป็นลำดับแรก ถัดจากหนี้ภาษีอากรและการหักเงินเข้ากองทุนที่สมาชิกถูกหักตามกฎหมายอันเนื่องมา จากผู้กู้ขาดส่งชำระหนี้รายเดือน เพื่อส่งต่อสหกรณ์โดยไม่มีข้อโต้แย้งหรือยินยอมให้เจ้าหน้าที่ธนาคารที่ได้รับมอบหมายจากสหกรณ์ หักบัญชีเงินฝากของตนส่งต่อสหกรณ์เพื่อชำระหนี้โดยไม่มีข้อโต้แย้งใดๆ กรณีที่ต้องชำระหนี้แทนผู้กู้ และ

(2) อสังหาริมทรัพย์ที่เป็นที่ดิน ให้น้ำ โฉนดที่ดิน หรือ น.ส.3 ก. อันปลอดจากภาระจำนองรายอื่น ในจังหวัดตากหรือจังหวัดที่มีพื้นที่ติดกับจังหวัดตาก จำนองเป็นหลักประกันเต็มจำนวนเงินกู้ โดยให้ถือเอาราคาไม่เกินกว่าราคาประเมินตามที่ทางราชการกำหนด

(3) สิ่งปลูกสร้างที่เป็นบ้าน อาคารหรือห้องชุดที่อยู่บนที่ดินของผู้กู้ อันปลอดจากภาระจำนองรายอื่น หรือสิ่งปลูกสร้างที่เป็นบ้าน อาคารหรือห้องชุดบนที่ดินตามข้อ 32(1) อันปลอดภาระจำนองรายอื่น ในจังหวัดตากหรือจังหวัดที่มีพื้นที่ติดกับจังหวัดตาก จำนองเป็นหลักประกัน โดยให้คณะกรรมการประเมินหลักทรัพย์เป็นผู้ประเมินราคา โดยให้ไม่เกินร้อยละสิบแห่งราคาประเมินของคณะกรรมการประเมินหลักทรัพย์

ทั้งนี้ผู้จำนองต้องทำประกันวินาศภัยสิ่งปลูกสร้างดังกล่าวข้างต้นไว้กับบริษัทประกันภัยที่จดทะเบียนกับกระทรวงพาณิชย์หรือบริษัทประกันภัยที่สหกรณ์กำหนดในจำนวนเงินเอาประกันภัยตามที่คณะกรรมการเห็นสมควร โดยระบุให้สหกรณ์เป็นผู้รับผลประโยชน์ และจะต้องต่ออายุการเอาประกันตลอดเวลาตราบเท่าที่ผู้กู้ยังชำระเงินกู้ตามสัญญาไม่เสร็จ สำหรับเบี้ยประกันภัยในปีต่อไป สหกรณ์จะหักเอาจากเงินปันผลและเงินเฉลี่ยคืนที่ผู้กู้จะได้รับชำระเบี้ยประกันภัยแทนผู้กู้

ทั้งนี้ สำหรับค่าใช้จ่ายที่เกี่ยวกับการจ้างงาน การประเมินราคา ตลอดจนค่าใช้จ่ายอื่นใดอันเกี่ยวเนื่องกับอสังหาริมทรัพย์ที่ผู้กู้นำมาเป็นหลักประกันเงินกู้ตามข้อ 31(2) และ 31(3) ให้เป็นภาระหน้าที่ของผู้กู้ทั้งจำนวน

(4) ประกันชีวิตเพื่อคุ้มครองวงเงินกู้กับบริษัทที่สหกรณ์กำหนด และอยู่ภายใต้เงื่อนไขแห่งกรมธรรม์ว่าสหกรณ์ออมทรัพย์ข้าราชการกระทรวงศึกษาธิการจังหวัดตาก จำกัด เป็นผู้รับผลประโยชน์ และสหกรณ์จะหักเงินปันผลและเงินเฉลี่ยคืนที่ผู้กู้จะได้รับชำระเป็นเบี้ยประกันแทนผู้กู้

(5) หลักประกันอื่นตามที่สหกรณ์กำหนด ได้แก่ จำนวนเงินสงเคราะห์จากสมาคมอาปนกิจสงเคราะห์ที่ผู้กู้ได้สมัครเป็นสมาชิกตามที่คณะกรรมการกำหนด จ่ายให้กรณีผู้กู้เสียชีวิตทั้งจำนวน

ทั้งนี้ผู้รับเงินสงเคราะห์ตามที่ระบุไว้ในหนังสือยินยอมในการหักเงินและแสดงเจตนาการรับเงินสงเคราะห์ต้องลงลายมือชื่อในคำขอกู้เงินเพื่อยินยอมให้ใช้เป็นหลักประกันเงินกู้และยินยอมให้สหกรณ์หักเงินสงเคราะห์ที่จะได้รับชำระหนี้สหกรณ์เป็นอันดับแรก สำหรับตนจะรับเงินสงเคราะห์ส่วนที่เหลือโดยไม่มีข้อโต้แย้งและในเป็นหลักฐานอ้างอิงในการกฎหมายในการแสดงเจตนาของตน

ประกาศ ณ วันที่ 9 กรกฎาคม 2564

(ลงชื่อ)



( นายสมศักดิ์ เลิศรัตนพันธุ์ )

ประธานกรรมการ

สหกรณ์ออมทรัพย์ข้าราชการกระทรวงศึกษาธิการจังหวัดตาก จำกัด



ระเบียบ สหกรณ์ออมทรัพย์ข้าราชการกระทรวงศึกษาธิการจังหวัดตาก จำกัด  
ว่าด้วย เงินกู้สามัญเพื่อชำระหนี้สถาบันการเงินอื่น พ.ศ. 2564

-----\* \* \*-----

อาศัยอำนาจตามความในข้อบังคับสหกรณ์ออมทรัพย์ข้าราชการกระทรวงศึกษาธิการจังหวัดตาก จำกัด พ.ศ. 2559 ข้อ 79(8) ข้อ 107(3) และระเบียบสหกรณ์ออมทรัพย์ข้าราชการกระทรวงศึกษาธิการจังหวัดตาก จำกัด ว่าด้วย การให้เงินกู้แก่สมาชิก พ.ศ. 2561 ข้อ 12 ที่ประชุมคณะกรรมการดำเนินการชุดที่ 23 ครั้งที่ 8/2564 เมื่อวันที่ 10 กันยายน 2564 มีมติกำหนดระเบียบสหกรณ์ออมทรัพย์ข้าราชการกระทรวงศึกษาธิการจังหวัดตาก จำกัด ว่าด้วย เงินกู้สามัญเพื่อชำระหนี้สถาบันการเงินอื่น พ.ศ. 2564 ดังต่อไปนี้

ข้อ 1 ระเบียบนี้เรียกว่า “ระเบียบสหกรณ์ออมทรัพย์ข้าราชการกระทรวงศึกษาธิการจังหวัดตาก จำกัด ว่าด้วย เงินกู้สามัญเพื่อชำระหนี้สถาบันการเงินอื่น พ.ศ. 2564”

ข้อ 2 ระเบียบนี้ให้ใช้บังคับตั้งแต่วันที่ถัดจากวันที่ประกาศเป็นต้นไป

ข้อ 3 ในระเบียบนี้

“สหกรณ์” หมายถึง สหกรณ์ออมทรัพย์ข้าราชการกระทรวงศึกษาธิการจังหวัดตาก จำกัด

“สมาชิก” หมายถึง สมาชิกสหกรณ์ออมทรัพย์ข้าราชการกระทรวงศึกษาธิการจังหวัดตาก จำกัด

“คณะกรรมการ” หมายถึง คณะกรรมการดำเนินการสหกรณ์ออมทรัพย์ข้าราชการกระทรวงศึกษาธิการจังหวัดตาก จำกัด

“ประธานกรรมการ” หมายถึง ประธานกรรมการดำเนินการสหกรณ์ออมทรัพย์ข้าราชการกระทรวงศึกษาธิการจังหวัดตาก จำกัด

“ผู้จัดการ” หมายถึง ผู้จัดการสหกรณ์ออมทรัพย์ข้าราชการกระทรวงศึกษาธิการจังหวัดตาก จำกัด

“สถาบันการเงิน” หมายถึง ธนาคารภาครัฐ ธนาคารรัฐวิสาหกิจและธนาคารพาณิชย์อื่น

“เงินเดือน” หมายถึง เงินเดือนหรือค่าจ้างประจำหรือเงินบำนาญปกติแล้วแต่กรณี (ไม่รวมเงินเพิ่มทุกประเภท)

“เงินได้รายเดือน” หมายถึง เงินเดือนหรือค่าจ้างประจำ หรือเงินบำนาญปกติ หรือเงินเพิ่มค่าครองชีพหรือเงินที่จ่ายควบกับเงินเดือนหรือเงินที่จ่ายควบกับค่าจ้างประจำ

ข้อ 4 วัตถุประสงค์การให้เงินกู้ตามระเบียบนี้ เพื่อนำเงินกู้ที่ได้รับ ชำระหนี้เงินกู้สถาบันการเงินอื่นที่มีหลักฐานการกู้เงินที่ชัดเจน ยกเว้นเงินกู้อย่างอื่น เงินกู้ประเภทบัตรเครดิต บัตรกดเงินสด เงินกู้ธนวิญ และเงินกู้สินเชื่อรถยนต์ รถจักรยานยนต์ โดยสหกรณ์ดำเนินการชำระหนี้เงินกู้สถาบันการเงินอื่นโดยตรง

ข้อ 5 คณะกรรมการมีอำนาจพิจารณาวินิจฉัยให้เงินกู้สามัญเพื่อชำระหนี้สถาบันการเงินอื่นตามที่กำหนดในระเบียบนี้ หรือคณะกรรมการแต่งตั้งคณะอนุกรรมการให้มีอำนาจพิจารณาวินิจฉัยให้เงินกู้สามัญเพื่อชำระหนี้สถาบันการเงินอื่น ตามที่กำหนดในระเบียบนี้และให้รายงานให้ที่ประชุมทราบในคราวประชุมประจำเดือนก็ได้

ข้อ 6 สมาชิกผู้ประสงค์กู้เงินต้องยื่นคำขอกู้ต่อสหกรณ์ตามแบบที่สหกรณ์กำหนด และหนังสือสัญญาเงินกู้ให้ไว้ต่อสหกรณ์

ข้อ 7 สมาชิกผู้ประสงค์กู้เงินต้องเป็นสมาชิกสหกรณ์และชำระหนี้รายเดือนมาแล้วไม่น้อยกว่า 6 เดือน สำหรับสมาชิกผู้ประสงค์กู้ที่โอนย้ายจากสหกรณ์อื่น ให้นับอายุการเป็นสมาชิกต่อจากอายุการเป็นสมาชิกสหกรณ์เดิม

ข้อ 8 วงเงินสำหรับเงินกู้สามัญเพื่อชำระหนี้สถาบันการเงินอื่น ให้กู้ได้ในวงเงินกู้เท่ากับหนี้คงเหลือของสถาบันการเงินรวมกัน แต่สูงสุดไม่เกิน 2,500,000 บาท แต่ทั้งนี้เมื่อรวมกับจำนวนเงินกู้ประเภทอื่นที่ผู้กู้มีอยู่กับสหกรณ์ ต้องไม่เกินที่กำหนดไว้ตามข้อ 6.5 ของระเบียบสหกรณ์ออมทรัพย์ข้าราชการกระทรวงศึกษาธิการจังหวัดตาก จำกัด ว่าด้วย การให้เงินกู้แก่สมาชิก พ.ศ. 2561 และ ระเบียบสหกรณ์ออมทรัพย์ข้าราชการกระทรวงศึกษาธิการจังหวัดตาก จำกัด ว่าด้วย การให้เงินกู้แก่สมาชิก พ.ศ. 2561 แก้ไขเพิ่มเติม (ฉบับที่ 1) พ.ศ. 2563

ข้อ 9 สมาชิกผู้ประสงค์กู้ ต้องมีมูลค่าหุ้นไม่น้อยกว่าร้อยละ 15 ของจำนวนเงินกู้ที่ได้รับพิจารณา ทั้งนี้หากมีมูลค่าหุ้นเกินกว่าร้อยละ 15 ของจำนวนเงินกู้ที่ได้รับพิจารณาแล้ว ให้ซื้อหุ้นอีกร้อยละ 2 ของจำนวนเงินกู้ที่ได้รับพิจารณา

ข้อ 10 ให้ส่งคืนเงินต้นพร้อมดอกเบี้ยเป็นรายเดือนๆละเท่าๆกัน (ยกเว้นงวดสุดท้าย) หรือส่งคืนเงินต้นเป็นงวดรายเดือนๆละเท่าๆกันและดอกเบี้ย สูงสุดไม่เกิน 300 งวด โดยงวดสุดท้ายอายุไม่เกิน 75 ปี บริบูรณ์

ข้อ 11 อัตราดอกเบี้ยเงินกู้ ให้เป็นไปตามประกาศที่สหกรณ์กำหนด

ข้อ 12 สมาชิกผู้ประสงค์กู้เงิน ต้องมีความสามารถในการชำระหนี้เงินต้นและดอกเบี้ยรายเดือน โดยต้องมีเงินได้รายเดือนหรือเงินเดือนคงเหลือสุทธิ หลังจากหักชำระหนี้สหกรณ์และรายจ่ายอื่น (ถ้ามี) ไม่น้อยกว่าร้อยละตามประกาศที่สหกรณ์กำหนด

ข้อ 13 สมาชิกผู้ประสงค์กู้เงิน ต้องขอใบรับรองหนี้จากสถาบันการเงินและขอข้อมูลเครดิตบูโร นอกเหนือจากสลิปเงินเดือน เพื่อมอบให้คณะกรรมการใช้ประกอบการพิจารณาเงินกู้

ข้อ 14 หลักประกันเงินกู้สามัญเพื่อชำระหนี้สถาบันการเงินอื่น ถ้าเงินกู้สามัญเพื่อชำระหนี้สถาบันการเงินอื่นรวมกับเงินกู้ประเภทอื่นที่สมาชิกผู้กู้มีอยู่กับสหกรณ์ มีจำนวนมากกว่ามูลค่าหุ้นและเงินฝากที่มีอยู่ ณ วันที่ยื่นกู้ ให้ใช้บุคคลซึ่งเป็นสมาชิกค้ำประกัน โดยผู้ค้ำประกันต้องเป็นข้าราชการ ลูกจ้างประจำ และเจ้าหน้าที่สหกรณ์ และหลักประกันอื่นเพิ่มตามประกาศที่สหกรณ์กำหนด

ทั้งนี้ จำนวนบุคคลผู้ค้ำประกัน (ตามวรรคแรก) ให้เป็นไปตามวงเงินกู้ที่ได้รับอนุมัติ ดังนี้

(1) สมาชิกผู้ประสงค์กู้มีเงินได้รายเดือนหรือเงินเดือนคงเหลือสุทธิ หลังจากหักหนี้สหกรณ์และรายจ่ายอื่นแล้วมากกว่าร้อยละ 30 ให้นับผู้ค้ำประกัน 1 คนต่อวงเงินกู้ 500,000 บาท

(2) สมาชิกผู้ประสงค์กู้มีเงินได้รายเดือนหรือเงินเดือนคงเหลือสุทธิ หลังจากหักหนี้สหกรณ์และรายจ่ายอื่นแล้วน้อยกว่าร้อยละ 30 ให้นับผู้ค้ำประกัน 1 คนต่อวงเงินกู้ 300,000 บาท

ข้อ 15 การส่งเงินงวดชำระหนี้เงินกู้สามัญเพื่อชำระหนี้สถาบันการเงินอื่น ทั้งผู้กู้และผู้ค้ำประกัน (กรณีชำระหนี้แทนผู้กู้) ต้องยินยอมให้หน่วยเบิกต้นสังกัด หักจากเงินได้รายเดือนหรือเงินเดือนภายในวันที่ต้นสังกัดจ่ายเงินหรือวันสิ้นเดือนนั้นๆ

ข้อ 16 สมาชิกที่กู้เงินสามัญเพื่อชำระหนี้สถาบันการเงินอื่น ไม่สามารถใช้สิทธิในการขอผ่อนผัน ลดส่งต้น งดส่งต้น หรือขยายงวดการชำระหนี้ได้

ข้อ 17 สหกรณ์จะไม่อนุมัติเงินกู้ให้กับสมาชิก ดังต่อไปนี้

(1) สมาชิกพนักงานราชการ

(2) สมาชิกที่ไม่มีต้นสังกัดหักเงินส่งสหกรณ์

(3) สมาชิกที่อยู่ระหว่างของงดส่งชำระต้นเงินกู้

(4) สมาชิกปรับโครงสร้างหนี้ของสหกรณ์

(5) สมาชิกกู้เงินสวัสดิการเติมสุขสมาชิกสูงวัย

(6) สมาชิกที่หลักประกันบกพร่องของเงินกู้ประเภทอื่น

(7) สมาชิกที่ตกเป็นผู้ค้ำประกันของสมาชิกที่ค้างชำระหนี้สหกรณ์ เว้นแต่ผู้กู้ได้ชำระหนี้

ค้างชำระในส่วนที่เกี่ยวข้องกับผู้ค้ำประกันแล้ว

ข้อ 18 คณะกรรมการมีหน้าที่กำกับ ควบคุม ให้เงินกู้ทุกรายมีหลักประกันตามที่กำหนดไว้ในระเบียบนี้ หากเห็นว่าหลักประกันรายได้เกิดบกพร่อง ต้องให้ผู้กู้จัดการแก้ไขให้คืนดีภายในระยะเวลาที่คณะกรรมการกำหนด แต่ทั้งนี้ต้องไม่เกิน 30 วันนับแต่วันที่หลักประกันบกพร่อง

ข้อ 19 ในกรณีใดๆ ดังต่อไปนี้ให้ถือว่าเงินกู้ไม่ว่าประเภทใดๆเป็นอันถึงกำหนดส่งคืนโดยสิ้นเชิงพร้อมทั้งดอกเบี้ยทันทีที่ต้องคำนึงถึงกำหนดเวลาที่ให้ไว้ และให้คณะกรรมการจัดการเรียกคืนโดยมิชักช้า

(1) เมื่อผู้กู้ออกจากสหกรณ์ไม่ว่าเพราะเหตุใด ๆ

(2) เมื่อหลักประกันสำหรับเงินกู้เกิดบกพร่อง และผู้กู้มิได้จัดการแก้ไขให้คืนดีภายในระยะเวลาที่กำหนด ตามข้อ 14

(3) เมื่อค้างส่งเงินงวดชำระหนี้ไม่ว่าต้นเงินหรือดอกเบี้ย เป็นเวลา 2 งวดติดต่อกันหรือค้างส่งเงินงวดชำระหนี้ถึงสามคราว สำหรับเงินกู้รายหนึ่งๆ

(4) เมื่อผู้กู้และผู้ค้ำประกันละเลยไม่ปฏิบัติตามข้อผูกพันที่รับจะปฏิบัติต่อสหกรณ์แห่งระเบียบนี้

ข้อ 20 ผู้กู้และผู้ค้ำประกัน ต้องผูกพันว่า ถ้าตนประสงค์จะขอลาออกหรือต้องย้ายหน้าที่ราชการหรืองานประจำ จะต้องทำหนังสือแจ้งให้สหกรณ์ทราบเมื่อได้รับคำสั่งย้าย ในกรณีที่ย้ายไปต่างจังหวัดต้องจัดการชำระหนี้สินซึ่งต้นมีอยู่ต่อสหกรณ์ให้เสร็จสิ้นเสียก่อน

ข้อ 21 ในกรณีที่มีปัญหาเกี่ยวกับการปฏิบัติตามระเบียบนี้ ให้คณะกรรมการมีอำนาจวินิจฉัยเฉพาะเรื่องนั้นๆ คำวินิจฉัยชี้ขาดของคณะกรรมการให้ถือว่าเป็นการสิ้นสุด

ข้อ 22 ให้ประธานกรรมการเป็นผู้รักษาการตามระเบียบนี้

ประกาศ ณ วันที่ 13 กันยายน 2564



( นายสมศักดิ์ เลิศรัตนพันธุ์ )

ประธานกรรมการ

สหกรณ์ออมทรัพย์ข้าราชการกระทรวงศึกษาธิการจังหวัดตาก จำกัด





ประกาศ สหกรณ์ออมทรัพย์ข้าราชการกระทรวงศึกษาธิการจังหวัดตาก จำกัด  
เรื่อง หลักเกณฑ์และเงื่อนไขเพิ่มเติมสำหรับเงินกู้สามัญเพื่อชำระหนี้เงินกู้สถาบันการเงินอื่น

-----\* \* \*-----

ที่ประชุมคณะกรรมการดำเนินการสหกรณ์ออมทรัพย์ข้าราชการกระทรวงศึกษาธิการจังหวัดตาก จำกัด ชุดที่ 23 ครั้งที่ 8/2564 วันที่ 10 กันยายน 2564 มีมติกำหนดหลักเกณฑ์และเงื่อนไขเพิ่มเติมเกี่ยวกับเงินกู้สามัญเพื่อชำระหนี้เงินกู้สถาบันการเงินอื่น ดังนี้

1. อัตราดอกเบี้ยเงินกู้ ให้ใช้อัตราเดียวกับเงินกู้สามัญ
2. ผู้กู้ต้องมีเงินได้รายเดือนหรือเงินเดือนคงเหลือสุทธิ หลังจากหักชำระหนี้สหกรณ์และรายจ่ายอื่น (ถ้ามี) ไม่น้อยกว่าร้อยละ 30 ของเงินได้รายเดือนหรือเงินเดือน หรือเป็นไปตามที่คณะกรรมการพิจารณาเห็นสมควร
3. หลักประกันนอกจากที่ระบุไว้ในข้อ 14 แล้ว ต้องมีหลักประกันเพิ่มเติมดังนี้
  - 3.1 ประกันชีวิตเพื่อคุ้มครองวงเงินกู้กับบริษัทที่สหกรณ์กำหนด และอยู่ภายใต้เงื่อนไขแห่งกรมธรรม์ว่าสหกรณ์ออมทรัพย์ข้าราชการกระทรวงศึกษาธิการจังหวัดตาก จำกัด เป็นผู้รับผลประโยชน์ และสหกรณ์จะหักเงินปันผลและเงินเฉลี่ยคืนที่ผู้กู้จะได้รับชำระเป็นเบี้ยประกันแทนผู้กู้
  - 3.2 เงินสงเคราะห์จากสมาคมฌาปนกิจสงเคราะห์ที่ผู้กู้ได้สมัครเป็นสมาชิกตามที่คณะกรรมการกำหนด จ่ายให้กรณีที่ผู้กู้เสียชีวิตทั้งจำนวนทั้งนี้ผู้รับเงินสงเคราะห์ตามที่ระบุไว้ในหนังสือยินยอม ในการหักเงินและแสดงเจตนาการรับเงินสงเคราะห์ต้องลงลายมือชื่อในคำขอกู้เงินเพื่อยินยอมให้ใช้เป็นหลักประกันเงินกู้และยินยอมให้สหกรณ์หักเงินสงเคราะห์ที่จะได้รับชำระหนี้สหกรณ์เป็นอันดับแรก สำหรับตนจะรับเงินสงเคราะห์ส่วนที่เหลือโดยไม่มีข้อโต้แย้งและในเป็นหลักฐานอ้างอิงในการกฎหมายในการแสดงเจตนาของตน

ประกาศ ณ วันที่ 13 กันยายน 2564

(ลงชื่อ)

( นายสมศักดิ์ เลิศรัตนพันธุ์ )

ประธานกรรมการ

สหกรณ์ออมทรัพย์ข้าราชการกระทรวงศึกษาธิการจังหวัดตาก จำกัด



ประกาศ สหกรณ์ออมทรัพย์ข้าราชการกระทรวงศึกษาธิการจังหวัดตาก จำกัด  
ที่ 43/2563  
เรื่อง หลักประกันกับจำนวนเงินกู้สหกรณ์  
-----\* \* \*-----

เพื่อลดความเสี่ยงสำหรับการรับชำระหนี้ของผู้ค้ำประกันและทายาทของสมาชิกแทนสมาชิกผู้กู้ ที่  
กู้เงินกับสหกรณ์ อันเกิดจากกรณีสมาชิกผู้กู้เงินเสียชีวิต คณะกรรมการดำเนินการ ชุดที่ 22 ปี 2563  
จึงกำหนดแนวทางความสัมพันธ์ระหว่างจำนวนหนี้เงินกู้กับมูลค่าหลักประกันเงินกู้ทุกประเภทของสมาชิก  
ผู้กู้ ดังนี้

ข้อ 1. มูลค่าหลักประกันเงินกู้ ในที่นี้ประกอบด้วย

1.1 ทุนเรือนหุ้น

1.2 วงเงินคุ้มครองตามกรมธรรม์ประกันชีวิตที่สมาชิกทำไว้กับบริษัทประกันชีวิต  
ที่สหกรณ์กำหนด

1.3 จำนวนเงินสงเคราะห์อันพึงได้รับจากสมาคมอาปนกิจสงเคราะห์ที่ผู้กู้เป็นสมาชิก

ข้อ 2. กำหนดให้มูลค่าหลักประกันเงินกู้ ตามข้อ 1 รวมกันแล้วต้องสูงกว่าจำนวนเงินกู้ทุกประเภท  
ของสมาชิกรวมกัน จำนวนไม่น้อยกว่า 400,000 บาท ณ วันที่ได้รับอนุมัติให้กู้

ข้อ 3. หากมูลค่าหลักประกันเงินกู้ ตามข้อ 1 รวมกันแล้วต่ำกว่าจำนวนเงินกู้ทุกประเภทของ  
สมาชิกรวมกัน จำนวนน้อยกว่า 400,000 บาท ณ วันที่ได้รับอนุมัติให้กู้ สมาชิกผู้กู้ต้องทำหลักประกัน  
เพิ่มตามคำแนะนำของสหกรณ์ ดังนี้

3.1 สมัครเป็นสมาชิกสมาคมอาปนกิจสงเคราะห์ หรือ

3.2 ทำประกันชีวิตเพื่อคุ้มครองวงเงินกู้กับบริษัทที่สหกรณ์กำหนด

ประกาศ ณ วันที่ 15 ธันวาคม พ.ศ. 2563

(ลงชื่อ)

(นายประถม ปิ่นพาน)  
ประธานกรรมการ

สหกรณ์ออมทรัพย์ข้าราชการกระทรวงศึกษาธิการจังหวัดตาก จำกัด